



Gestora	DEUTSCHE WEALTH MANAGEMENT SGIIC,S.A.	Depositario	BNP P.SECURITIES SERVICES
Grupo Gestora	DEUTSCHE BANK	Grupo Depositario	BNP PARIBAS SA
Auditor	KPMG PEAT MARWICK Y CIA AUDITORES	Rating depositario	A+ (FITCH)
Sociedad por compartimentos	NO		

El presente informe, junto con los últimos informes periódicos, se encuentran disponibles por medios telemáticos en <https://www.db.com/sgiic>.

La Sociedad de Inversión o, en su caso, la Entidad Gestora atenderá las consultas de los clientes, relacionada con la IIC en:

Dirección

PS DE LA CASTELLANA 18, 4ªPLANTA. MADRID 28046

Correo electrónico dbwm.spain@db.com

Asimismo cuenta con un departamento o servicio de atención al cliente encargado de resolver las quejas y reclamaciones. La CNMV también pone a su disposición la Oficina de Atención al Inversor (902 149 200, e-mail: inversores@cnmv.es).

INFORMACIÓN SICAV

Fecha de 09/10/2015

1. Política de inversión y divisa de denominación**Categoría**

Tipo de Sociedad: Sociedad que invierte más del 10% en otros fondos y/o sociedades

Vocación Inversora: Global

Perfil de riesgo: 7, en una escala del 1 al 7

La sociedad cotiza en el Mercado Alternativo Bursátil.

Descripción general

La Sociedad podrá invertir entre un 0% y 100% de su patrimonio en IIC financieras que sean activo apto, armonizadas o no, pertenecientes o no al grupo.

Operativa en instrumentos derivados

Esta sociedad tiene previsto operar con instrumentos derivados negociados y nonnegociados en mercados organizados de derivados, con la finalidad de cobertura y como inversión, de acuerdo a la normativa vigente. La metodología aplicada para calcular la exposición total al riesgo de mercado es el método del compromiso.

La metodología aplicada para calcular la exposición total al riesgo de mercado es el método del compromiso.

Una información más detallada sobre la política de inversión de la sociedad se puede encontrar en su folleto informativo.

Divisa de denominación: EUR

2. Datos económicos

2.1. Datos generales

Cuando no exista información disponible las correspondientes celdas aparecerán en blanco

	Período actual	Período anterior
Nº de acciones en circulación	1.065.175,00	1.065.172,00
Nº de accionistas	111	108
Dividendos brutos distribuidos por acción		

¿Distribuye dividendos? NO

Fecha	Patrimonio fin de período (miles de EUR)	Valor liquidativo		
		Fin del período	Mínimo	Máximo
Período del informe	13.689	12,8518	12,0851	12,8767
2020	12.884	12,0959	9,8021	12,0959
2019	12.201	11,4415	10,1564	11,4857
2018	10.889	10,2251	10,1421	10,9513

Comisiones aplicadas en el período, sobre patrimonio medio

Comisión de gestión							
% efectivamente cobrado						Base de cálculo	Sistema imputación
Período			Acumulada				
s/patrimonio	s/resultados	Total	s/patrimonio	s/resultados	Total		
0,25		0,25	0,25		0,25	patrimonio	al fondo

Comisión de depositario			
% efectivamente cobrado			Base de cálculo
Período	Acumulada		
	0,01		0,01
			patrimonio

	Período Actual	Período Anterior	Año Actual	Año Anterior
Índice de rotación de la cartera (%)	0,34	0,48	0,34	1,17
Rentabilidad media de la liquidez (% anualizado)	-0,31	-0,33	-0,31	-0,41

Nota: El período se refiere al trimestre o semestre, según sea el caso. En el caso de IIC cuyo valor liquidativo no se determine diariamente, este dato y el de patrimonio se refieren a los últimos disponibles.

2.2 Comportamiento

Cuando no exista información disponible las correspondientes celdas aparecerán en blanco

A) Individual

Rentabilidad (% sin anualizar)

Acumulado 2021	Trimestral				Anual			
	Trimestre Actual	1er Trimestre 2021	4º Trimestre 2020	3er Trimestre 2020	2020	2019	2018	2016
6,25	2,82	3,34	4,76	2,24	5,72	11,90	-4,93	2,51

Ratio de gastos (% s/ patrimonio medio)

Acumulado 2021	Trimestral				Anual			
	Trimestre Actual	1er Trimestre 2021	4º Trimestre 2020	3er Trimestre 2020	2020	2019	2018	2016
0,44	0,22	0,22	0,20	0,21	0,84	0,91	0,82	0,75

Incluye los gastos directos soportados en el período de referencia: comisión de gestión sobre patrimonio, comisión de depositario, auditoría, servicios bancarios (salvo gastos de financiación), y resto de gastos de gestión corriente, en términos de porcentaje sobre patrimonio medio del período. En el caso de sociedades/compartimentos que invierten más de un 10% de su patrimonio en otras IIC se incluyen también los gastos soportados indirectamente, derivados de estas inversiones, que incluyen las comisiones de suscripción y de reembolso. Este ratio no incluye la comisión de

En el caso de inversiones en IIC que no calculan su ratio de gastos, éste se ha estimado para incorporarlo en el ratio de gastos.

Evolución del valor liquidativo últimos 5 años

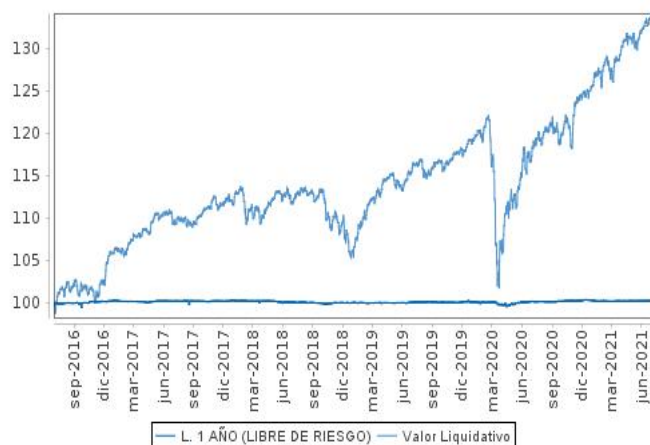

Rentabilidad semestral de los últimos 5 años

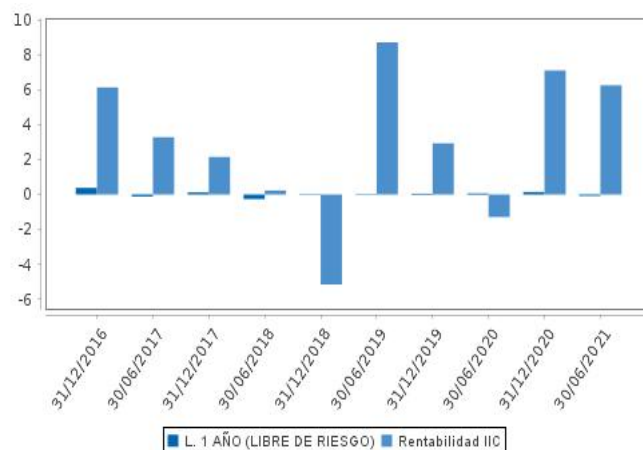

2.3 Distribución del patrimonio al cierre del período (Importes en miles de EUR)

Distribución del patrimonio	Fin período actual		Fin período anterior	
	Importe	% sobre patrimonio	Importe	% sobre patrimonio
(+) INVERSIONES FINANCIERAS	13.355	97,55	12.504	97,05
* Cartera interior	462	3,37	482	3,74
* Cartera exterior	12.888	94,14	12.008	93,20
* Intereses de la cartera de inversión	5	0,04	14	0,11
* Inversiones dudosas, morosas o en litigio	0	0,00	0	0,00
(+) LIQUIDEZ (TESORERÍA)	438	3,20	348	2,70
(+/-) RESTO	-103	-0,75	32	0,25
TOTAL PATRIMONIO	13.690	100,00	12.884	100,00

Notas:

El período se refiere al trimestre o semestre, según sea el caso.

Las inversiones financieras se informan a valor estimado de realización.

2.4 Estado de variación patrimonial

	% sobre patrimonio medio			% variación respecto fin período anterior
	Variación del período actual	Variación del período anterior	Variación acumulada anual	
PATRIMONIO FIN PERIODO ANTERIOR (miles de EUR)	12.884	12.030	12.884	
+/- Compra/venta de acciones (neto)	0,00	0,00	0,00	-68,46
- Dividendos a cuenta brutos distribuidos	0,00	0,00	0,00	0,00
+/- Rendimientos netos	6,04	6,87	6,04	-5,78
(+) Rendimientos de gestión	6,45	7,21	6,45	-4,34
+ Intereses	0,06	0,16	0,06	-61,42
+ Dividendos	0,28	0,08	0,28	288,74
+/- Resultados en renta fija (realizadas o no)	-0,05	0,33	-0,05	-115,07
+/- Resultados en renta variable (realizadas o no)	2,21	1,20	2,21	96,95
+/- Resultados en depósitos (realizadas o no)	0,00	0,00	0,00	0,00
+/- Resultados en derivados (realizadas o no)	0,00	0,49	0,00	-99,99
+/- Resultados en IIC (realizadas o no)	3,95	4,97	3,95	-15,02
+/- Otros resultados	0,00	-0,02	0,00	-94,45
+/- Otros rendimientos	0,00	0,00	0,00	0,00
(-) Gastos repercutidos	-0,41	-0,35	-0,41	21,21
- Comisión de sociedad gestora	-0,25	-0,25	-0,25	5,39
- Comisión de depositario	-0,01	-0,01	-0,01	-17,85
- Gastos por servicios exteriores	-0,03	-0,03	-0,03	15,64
- Otros gastos de gestión corriente	-0,02	0,00	-0,02	349,27
- Otros gastos repercutidos	-0,10	-0,06	-0,10	72,62
(+) Ingresos	0,00	0,01	0,00	-98,40
+ Comisiones de descuento a favor de la IIC	0,00	0,00	0,00	0,00
+ Comisiones retrocedidas	0,00	0,00	0,00	0,00
+ Otros ingresos	0,00	0,01	0,00	-98,40
+/- Revalorización inmuebles uso propio y resultados por	0,00	0,00	0,00	0,00
PATRIMONIO FIN PERIODO ACTUAL (miles de EUR)	13.689	12.884	13.689	

Nota: El período se refiere al trimestre o semestre, según sea el caso.

3. Inversiones financieras

3.1. Inversiones financieras a valor estimado de realización (en miles de EUR) y en porcentaje sobre el patrimonio, al cierre del período

Descripción de la inversión y emisor	Divisa	Período actual		Período anterior	
		Valor de mercado	%	Valor de mercado	%
ES0000126A4 - Bonos ESTADO ESPAÑOL 1,800 2024-11-30	EUR	240	1,75	236	1,83
Total Deuda Pública Cotizada mas de 1 año		240	1,75	236	1,83
TOTAL RENTA FIJA COTIZADA		240	1,75	236	1,83
TOTAL RENTA FIJA		240	1,75	236	1,83
ES0176252718 - Acciones MELIA HOTELS INTERNATIONAL SA	EUR	0	0,00	17	0,13
ES0171996087 - Acciones GRIFOLS SA	EUR	0	0,00	28	0,22
ES0132105018 - Acciones ACERINOX SA	EUR	0	0,00	15	0,12
ES0144580Y14 - Acciones IBERDROLA SA	EUR	108	0,79	104	0,81
ES0173516115 - Acciones REPSOL SA	EUR	20	0,15	13	0,10
ES06735169H8 - Derechos REPSOL SA	EUR	0	0,00	0	0,00
ES0113900J37 - Acciones BANCO SANTANDER SA	EUR	54	0,39	37	0,28
ES0148396007 - Acciones INDUSTRIA DE DISEÑO TEXTIL SA	EUR	40	0,29	31	0,24
TOTAL RENTA VARIABLE COTIZADA		222	1,62	245	1,90
TOTAL RENTA VARIABLE		222	1,62	245	1,90
TOTAL INVERSIONES FINANCIERAS INTERIOR		462	3,37	481	3,73
IT0005001547 - Bonos REPUBLIC OF ITALY 1,875 2024-09-01	EUR	366	2,67	367	2,85
Total Deuda Pública Cotizada mas de 1 año		366	2,67	367	2,85
XS2114871945 - Bonos SAMHALLSBYGGNADSBOLA 1,000 2027-	EUR	0	0,00	203	1,58
XS2197348324 - Bonos TAKEDA PHARMACEUTICA 0,750 2027-	EUR	102	0,75	103	0,80
XS2193669657 - Bonos AMCOR UK FINANCE PLC 1,125 2027-04-	EUR	104	0,76	106	0,82
XS2244941063 - Bonos IBERDROLA INTERNACIO 1,874 2048-04-	EUR	196	1,43	196	1,52
XS2265371042 - Bonos MACQUARIE BANK LTD 0,350 2028-03-03	EUR	102	0,75	0	0,00
XS2304340263 - Bonos EQUINIX INC 0,250 2027-01-15	EUR	149	1,09	0	0,00
FR0013455540 - Bonos BPCE SA 0,500 2027-02-24	EUR	202	1,47	0	0,00
FR0013241361 - Bonos RENAULT S.A. 1,375 2024-03-08	EUR	0	0,00	154	1,19
XS1614416193 - Bonos BNP PARIBAS SA 1,500 2025-11-17	EUR	107	0,78	0	0,00
XS1425274484 - Bonos HEIDELBERGCEMENT AG 2,250 2024-03-	EUR	107	0,79	108	0,84
XS1788515861 - Bonos ROYAL BANK OF SCOTLA 0,625 2022-03-	EUR	0	0,00	105	0,82
XS1751004232 - Bonos BANCO SANTANDER SA 1,125 2025-01-17	EUR	312	2,28	313	2,43
XS1972547183 - Bonos VOLKSWAGEN AG 0,625 2022-04-01	EUR	0	0,00	103	0,80
XS1550149204 - Bonos ENEL FINANCE INTL 1,000 2024-09-16	EUR	156	1,14	157	1,22
Total Renta Fija Privada Cotizada mas de 1 año		1.537	11,24	1.548	12,02
TOTAL RENTA FIJA COTIZADA		1.903	13,91	1.915	14,87
TOTAL RENTA FIJA		1.903	13,91	1.915	14,87
CH0012005267 - Acciones NOVARTIS AG	CHF	62	0,45	0	0,00
DE0005557508 - Acciones DEUTSCHE TELEKOM INT FIN	EUR	69	0,50	55	0,43
DE0007164600 - Acciones SAP SE	EUR	84	0,62	66	0,51
DE0008404005 - Acciones ALLIANZ SE	EUR	225	1,64	91	0,70
FR0000120073 - Acciones AIR LIQUIDE SA	EUR	118	0,86	93	0,72
FR0000120271 - Acciones TOTAL SA	EUR	26	0,19	21	0,16
FR0000120578 - Acciones SANOFI	EUR	0	0,00	61	0,47
FR0000121014 - Acciones LVMH MOET HENNESSY LOUIS VUITT	EUR	201	1,47	134	1,04
FR0000121972 - Acciones SCHNEIDER ELECTRIC SE	EUR	103	0,75	49	0,38
FR0000125338 - Acciones CAPGEMINI SE	EUR	95	0,69	64	0,50
FR0000125486 - Acciones VINCI SA	EUR	46	0,34	0	0,00
FR0000131104 - Acciones BNP PARIBAS SA	EUR	67	0,49	47	0,36
IE0001827041 - Acciones CRH PLC	EUR	62	0,45	43	0,33
NL0000009538 - Acciones KONINKLIJKE PHILIPS NV	EUR	68	0,49	61	0,47
NL0011821202 - Acciones ING GROEP NV	EUR	57	0,42	34	0,26
DE0005810055 - Acciones DEUTSCHE BOERSE AG	EUR	0	0,00	42	0,32
IE00B1RR8406 - Acciones SMURFIT	EUR	37	0,27	0	0,00
DE000PAH0038 - Acciones PORSCHE AUTOMOBILE	EUR	74	0,54	40	0,31
NL0010273215 - Acciones ASML HOLDING NV	EUR	185	1,35	110	0,85
DE0005552004 - Acciones DEUTSCHE POST AG	EUR	101	0,74	62	0,48
FR0000051807 - Acciones TELEPERFORMANCE	EUR	81	0,59	56	0,43
IE00BZ12WP82 - Acciones LINDE	EUR	104	0,76	79	0,61
NL0013654783 - Acciones PROSUS NV	EUR	55	0,40	51	0,40

Descripción de la inversión y emisor	Divisa	Período actual		Período anterior	
		Valor de mercado	%	Valor de mercado	%
IT0003128367 - Acciones ENEL SPA	EUR	63	0,46	58	0,45
DE000A1EWWW0 - Acciones ADIDAS AG	EUR	63	0,46	52	0,40
TOTAL RENTA VARIABLE COTIZADA		2.046	14,93	1.369	10,58
TOTAL RENTA VARIABLE		2.046	14,93	1.369	10,58
LU0141799097 - Participaciones NORDEA 1 EUR HGH YLD-BI-EUR	EUR	683	4,99	443	3,44
LU0468289250 - Participaciones BLACKROCK GLB FUNDS SH D-	EUR	463	3,38	465	3,61
IE00B3YCGJ38 - Participaciones SOURCE S&P 500 UCITS ETF	USD	2.128	15,55	1.783	13,84
IE00BYXHR262 - Participaciones MUZINICH FUNDS -	EUR	151	1,10	0	0,00
IE00BDZRX185 - Participaciones NEUBERGER BERMAN SHORT	EUR	515	3,77	386	2,99
LU0231477265 - Participaciones ABER-AP EQ-IA\$	USD	233	1,70	216	1,68
IE00BZ4D7085 - Participaciones POLAR CAPITAL FUNDS PLC GL	EUR	192	1,40	181	1,40
LU1295554833 - Participaciones CAPITAL GROUP NEW	EUR	30	0,22	289	2,24
LU1534073041 - Participaciones DEUTSCHE FLOATING NTS IC	EUR	307	2,24	450	3,49
LU1481584016 - Participaciones FLSBCH-BD OP-IT€	EUR	268	1,96	0	0,00
LU1466055321 - Participaciones DWS INVEST-GLB INF-IC	EUR	0	0,00	177	1,38
IE00BDB47662 - Participaciones WELL GLBL IMPACT FUND-	USD	241	1,76	213	1,66
DE000A2T5DZ1 - Participaciones XTRACKERS IE PHYSICAL	EUR	271	1,98	574	4,46
LU0136240974 - Participaciones UBS ETF-MSCI JAPAN UCITS	JPY	152	1,11	148	1,15
IE00BF5GB717 - Participaciones ISHARES EURO FLOATING RATE	EUR	180	1,31	232	1,80
LU0605512606 - Participaciones FIDELITY FUNDS - ASIAN BOND	USD	252	1,84	252	1,95
LU2183143846 - Participaciones AMUNDI FUNDS - EUROPEAN	EUR	206	1,51	0	0,00
IE00BLNMYC90 - Participaciones XTRACKERS S&P 500 EQUAL	USD	506	3,70	411	3,19
IE00BYQ44T06 - Participaciones WELL GLOBAL HLTH CR-S EUR	EUR	195	1,43	0	0,00
LU1895730577 - Participaciones HSBC GIF-GC FR FT2022-1-ACHE	EUR	112	0,82	111	0,86
LU0571085686 - Participaciones VF-MTX SUST EM MK L-ICAP	USD	289	2,11	269	2,09
LU0524480265 - Participaciones DB X-TRACKERS II SOV	EUR	604	4,41	617	4,79
IE00B53L3W79 - Participaciones ISHARES 0,000	EUR	19	0,14	139	1,08
LU0113258742 - Participaciones SCHRODER ISF EURO	EUR	561	4,10	560	4,34
IE0032876397 - Participaciones PIMCO-GLB INV GRADE	EUR	0	0,00	424	3,29
LU0654989283 - Participaciones DB FIXED INCOME OPPORT-DPM	EUR	385	2,81	385	2,99
TOTAL IIC		8.943	65,34	8.725	67,72
TOTAL INVERSIONES FINANCIERAS EXTERIOR		12.892	94,18	12.009	93,17
TOTAL INVERSIONES FINANCIERAS		13.354	97,55	12.490	96,90

Notas: El período se refiere al trimestre o semestre, según sea el caso.

Los productos estructurados suponen un 1,31% de la cartera de inversiones financieras del fondo o compartimento.

3.2. Distribución de las inversiones financieras, al cierre del período: Porcentaje respecto al

Tipo de Valor

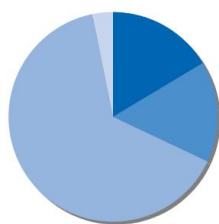

ACCIONES	16,4 %
BONOS	15,6 %
FONDOS DE INVERSION	64,8 %
LIQUIDEZ	3,2 %
Total	100,0 %

3.3. Operativa en derivados. Resumen de las posiciones abiertas al cierre del período (Importes en

	Instrumento	Importe nominal comprometido	Objetivo de la inversión
DJ EURO STOXX	Compra Opcion DJ EURO STOXX 10	417	Inversión
Total subyacente renta variable		417	
TOTAL DERECHOS		417	
DJ EURO STOXX	Compra Futuro DJ EURO STOXX 10	124	Inversión
Total subyacente renta variable		124	
EUR/USD SPOT (SUBYACENTE)	Compra Futuro EUR/USD SPOT	610	Inversión
Total subyacente tipo de cambio		610	
TOTAL OBLIGACIONES		734	

4. Hechos relevantes

	SI	NO
a. Suspensión temporal de la negociación de acciones		X
b. Reanudación de la negociación de acciones		X
c. Reducción significativa de capital en circulación		X
d. Endeudamiento superior al 5% del patrimonio		X
e. Cambio en elementos esenciales del folleto informativo		X
f. Imposibilidad de poner más acciones en circulación		X
g. Otros hechos relevantes		X

5. Anexo explicativo de hechos relevantes

No aplicable

6. Operaciones vinculadas y otras informaciones

	SI	NO
a. Accionistas significativos en el capital de la sociedad (porcentaje superior al 20%)	X	
b. Modificaciones de escasa relevancia en los Estatutos Sociales		X
c. Gestora y el depositario son del mismo grupo (según artículo 4 de la LMV)		X
d. Se han realizado operaciones de adquisición y venta de valores en los que el depositario ha actuado como vendedor o comprador, respectivamente		X
e. Se han adquirido valores o instrumentos financieros emitidos o avalados por alguna entidad del grupo de la gestora, sociedad de inversión o depositario, o alguno de éstos ha actuado como colocador, asegurador, director o asesor, o se han prestado valores a entidades		X
f. Se han adquirido valores o instrumentos financieros cuya contrapartida ha sido otra entidad del grupo de la gestora, sociedad de inversión, depositario u otra IIC gestionada por la misma gestora u otra gestora del grupo.	X	
g. Se han percibido ingresos por entidades del grupo de la gestora que tienen como origen comisiones o gastos satisfechos por la IIC.		X
h. Otras informaciones u operaciones vinculadas	X	

7. Anexo explicativo sobre operaciones vinculadas y otras informaciones

a) Participaciones significativas:

- accionista que tiene una participación total directa de un 77,02%.

- accionista que tiene una participación total directa de un 22,93%.

f) Se han adquirido valores de RF por valor de 361.516,05 EUR durante el trimestre en el que DBSAE y BNP han sido contrapartida.

h) Operaciones Vinculadas

La Gestora puede realizar por cuenta de la Institución operaciones vinculadas, previstas en el artículo 99 del RIIC. La gestora cuenta con un procedimiento de control recogido en su Reglamento Interno.

8. Información y advertencias a instancia de la CNMV

No aplicable

9. Anexo explicativo del informe periódico

1. SITUACION DE LOS MERCADOS Y EVOLUCIÓN DEL FONDO.

a) Visión de la gestora/sociedad sobre la situación de los mercados.

El año comenzó con la implantación de vacunaciones masivas así como el asentamiento de Biden como presidente de Estados Unidos dando paso a una nueva ronda de estímulo fiscal. Europa alcanzó en nivel de vacunación a Reino Unido y EEUU. Si bien las nuevas variantes pusieron en alerta de nuevo a algunos países asiáticos, la expectativa

positiva respecto a la enfermedad era positiva. Todo lo anterior impulsó a la renta variable haciendo subir al índice Eurostoxx un 14,40%, el S&P500 subió un 14,41%, y el Topix japonés un +7,70%. Aún con la vuelta de los sectores más cíclicos, la tecnología empezó muy mal el año pero poco a poco recortó el gap que tenía llevando en lo que va de año un +12,93%,

La reanudación de la actividad económica generó puntas de inflación en algunos países haciendo despertar un miedo por parte de los inversores a posibles subidas de tipos antes de lo esperado. La Reserva Federal por su parte indicó que el aumento era transitorio pero no descartaba la idea de reducir el ritmo de adquisiciones. Destacando mucho el tipo a diez años americano que pasaba de un 1,59% a 1,47%. La fuerte subida de los tipos en Estados Unidos abrió la diferencia con Europa y es uno de los principales motivos que de llevar al dólar hasta 1,1858 contra el euro desde 1,2227 con el que se inició el año. Esto impactó a su vez en el oro, el activo que fue uno de los más destacados en 2020, perdió en el semestre un 6,76% hasta un precio de 1,770 dólares la onza.

El avance de la vacuna y la expectativa de futuros desconfinamientos hicieron subir también a las materias primas como el petróleo que subió un 46,80% el barril Brent hasta los 75,12 dólares. También subieron los metales industriales como el cobre, aluminio o estaño reflejando este optimismo.

b) Decisiones generales de inversión adoptadas.

El posicionamiento de la entidad a principios del período busca en todo momento conseguir una adecuada rentabilidad ajustada por riesgo, haciéndolo mediante una cartera diversificada.

Dentro de la parte de renta variable hemos favorecido un equilibrio entre las principales áreas geográficas y hemos ido subiendo ligeramente el peso en Europa.

En renta fija seguimos con una aproximación prudente, favoreciendo los bonos de grado de inversión en detrimento de los de alta rentabilidad, con una adecuada diversificación por tramos, rating y zonas geográficas.

Además, hemos reducido el peso en oro pero manteniendo exposición a divisas diferentes al euro como elemento de diversificación del riesgo adicional.

c) Índice de referencia.

N/A

d) Evolución del Patrimonio, participes, rentabilidad y gastos de la IIC.

La evolución patrimonial del fondo a lo largo del semestre ha sido positiva habiendo pasado de 12,884,244.71 EUR en diciembre de 2020 a 13,689,456.01 EUR a 30 de Junio de 2021. El número de participes a cierre del semestre se ha mantenido relativamente estable en 112 frente a los 108 participes que tenía a 31 de diciembre de 2020. De este modo la misma registra una rentabilidad del 6.25%, frente al 6.44% que consigue su benchmark. El fondo incurrió en unos gastos indirectos del 0.14% para sumar un total de 0.44% de gastos sobre el patrimonio durante el período.

e) Rendimiento del fondo en comparación con el resto de fondos de la gestora.

N/A

2. INFORMACION SOBRE LAS INVERSIONES.

a) Inversiones concretas realizadas durante el periodo.

La cartera cierra el periodo con una exposición a la renta variable del 47.71% por encima del 43.98% que tenía a cierre del ejercicio anterior.

b) Operativa de préstamo de valores.

No se han realizado operaciones de préstamo de valores durante el período.

c) Operativa en derivados y adquisición temporal de activos.

Se mantienen en cartera posiciones en instrumentos derivados que cotizan en mercados organizados, con el fin de aprovechar las oportunidades derivadas del enorme dinamismo de los flujos de capitales.

d) Otra información sobre inversiones.

A cierre del periodo no se han superado los límites y coeficientes establecidos.

A fecha del informe la IIC no tenía inversiones dudosas, morosas o en litigio.

3. EVOLUCION DEL OBJETIVO CONCRETO DE RENTABILIDAD.

N/A

4. RIESGO ASUMIDO POR EL FONDO.

La volatilidad de la cartera a cierre del primer semestre de 2021 ha sido de 13.17.

5. EJERCICIO DERECHOS POLITICOS.

En relación al ejercicio de los derechos políticos inherentes a los valores integrados en la cartera del fondo éste se ha acogido de forma general a la opción por defecto establecida en la convocatoria de la junta. En aquellos supuestos en los que no se siga esta regla se informará a los partícipes en los correspondientes informes periódicos. No obstante, dichos derechos se han ejercido en todo caso en los supuestos previstos en el artículo 115.1.i) del RIIC.

6. INFORMACION Y ADVERTENCIAS CNMV.

N/A

7. ENTIDADES BENEFICIARIAS DEL FONDO SOLIDARIO E IMPORTE CEDIDO A LAS MISMAS.

N/A

8. COSTES DERIVADOS DEL SERVICIO DE ANALISIS.

El gestor de la Sociedad recibe informes de entidades internacionales relevantes para la gestión de la Sociedad y relacionados con su política de inversión, en base a criterios que incluyen entre otros la calidad del análisis, su relevancia, la disponibilidad del analista, la agilidad para emitir informes pertinentes ante eventos potenciales o que han sucedido en los mercados y que pueden afectar a la Sociedad, la solidez de la argumentación y el acceso a los modelos de valoración usados por los analistas. El fondo no soporta gastos de análisis por las inversiones realizadas. Dichos gastos son soportados por la DB WM SGIIC.

9. COMPARTIMENTOS DE PROPOSITO ESPECIAL (SIDE POCKETS).

No hay compartimentos de propósito especial

10. PERSPECTIVAS DE MERCADO Y ACTUACION PREVISIBLE DEL FONDO.

Mantenemos una visión prudentemente constructiva en un horizonte de doce meses, para ello se necesitará de una estabilización de la pandemia y con ello la recuperación de la actividad económica que implique creación de empleo y

aumento de consumo. Seguimos viendo la recuperación en 2021 aunque puede retrasarse por la aparición de nuevas variantes del COVID.

Nuestra intención es seguir en nuestras carteras con ligera sobreponderación en renta variable pero a su vez con mucha cautela en renta fija mediante una gran posición en bonos de alta calidad crediticia.

El optimismo del mercado se verá amenazado en los próximos meses por la evolución económica o del coronavirus, pero lo importante es seguir centrándose en una evaluación racional y basada en los fundamentos.

10. Información sobre la política de remuneración

No aplicable

11. Información sobre las operaciones de financiación de valores, reutilización de las garantías y swaps de rendimiento total (Reglamento UE 2015/2365)

No aplicable