



# ACTIUM DE INVERSIONES SICAV

Nº Registro CNMV: 589  
Informe TRIMESTRAL del 3er. Trimestre de 2021

<b>Gestora</b>	DEUTSCHE WEALTH MANAGEMENT SGIIC,S.A.	<b>Depositario</b>	BNP P.SECURITIES SERVICES
<b>Grupo Gestora</b>	DEUTSCHE BANK	<b>Grupo Depositario</b>	BNP PARIBAS SA
<b>Auditor</b>	ERNST&YOUNG S.L.	<b>Rating depositario</b>	A+ (FITCH)
<b>Sociedad por compartimentos</b>	NO		

El presente informe, junto con los últimos informes periódicos, se encuentran disponibles por medios telemáticos en <https://www.db.com/sgiic>.

La Sociedad de Inversión o, en su caso, la Entidad Gestora atenderá las consultas de los clientes, relacionada con la IIC en:

## Dirección

PS DE LA CASTELLANA 18, 4ªPLANTA. MADRID 28046

**Correo electrónico** dbwm.spain@db.com

Asimismo cuenta con un departamento o servicio de atención al cliente encargado de resolver las quejas y reclamaciones. La CNMV también pone a su disposición la Oficina de Atención al Inversor (902 149 200, e-mail: [inversores@cnmv.es](mailto:inversores@cnmv.es)).

## INFORMACIÓN SICAV

**Fecha de** 30/07/1999

### 1. Política de inversión y divisa de denominación

#### Categoría

Tipo de Sociedad: Sociedad que invierte más del 10% en otros fondos y/o sociedades

Vocación Inversora: Global

Perfil de riesgo: 7, en una escala del 1 al 7

La sociedad cotiza en el Mercado Alternativo Bursátil.

#### Descripción general

Es una sicav de valores. La sociedad define su orientación de inversión como global y tiene como objetivo conseguir la máxima rentabilidad posible manteniendo una diversificación adecuada de la cartera.

#### Operativa en instrumentos derivados

Esta sociedad tiene previsto operar con instrumentos derivados negociados y no negociados en mercados organizados de derivados, con la finalidad de cobertura y como inversión, de acuerdo a la normativa vigente. La metodología aplicada para calcular la exposición total al riesgo de mercado es el método del compromiso.

La metodología aplicada para calcular la exposición total al riesgo de mercado es el método del compromiso.

Una información más detallada sobre la política de inversión de la sociedad se puede encontrar en su folleto informativo.

**Divisa de denominación:** EUR

### 2. Datos económicos

## 2.1. Datos generales

Cuando no exista información disponible las correspondientes celdas aparecerán en blanco

	Período actual	Período anterior
Nº de acciones en circulación	598.505,00	598.599,00
Nº de accionistas	111	112
Dividendos brutos distribuidos por acción		

¿Distribuye dividendos? NO

Fecha	Patrimonio fin de período (miles de EUR)	Valor liquidativo		
		Fin del período	Mínimo	Máximo
Período del informe	7.798	13,0290	11,9761	13,3860
2020	7.170	11,9769	9,3296	11,9769
2019	6.864	11,4565	9,6863	11,5246
2018	5.850	9,7779	9,6647	10,7999

### Comisiones aplicadas en el período, sobre patrimonio medio

Comisión de gestión							
% efectivamente cobrado						Base de cálculo	Sistema imputación
Período			Acumulada				
s/patrimonio	s/resultados	Total	s/patrimonio	s/resultados	Total		
0,18		0,18	0,52		0,52	patrimonio	al fondo

Comisión de depositario							
% efectivamente cobrado						Base de cálculo	
Período			Acumulada				
		0,01			0,04	patrimonio	

	Período Actual	Período Anterior	Año Actual	Año Anterior
Índice de rotación de la cartera (%)	0,02	0,09	0,38	1,11
Rentabilidad media de la liquidez (% anualizado)	-0,43	-0,37	-0,36	-0,37

Nota: El período se refiere al trimestre o semestre, según sea el caso. En el caso de IIC cuyo valor liquidativo no se determine diariamente, este dato y el de patrimonio se refieren a los últimos disponibles.

## 2.2 Comportamiento

Cuando no exista información disponible las correspondientes celdas aparecerán en blanco

### A) Individual

#### Rentabilidad (% sin anualizar)

Acumulado 2021	Trimestral				Anual			
	Trimestre Actual	2º Trimestre 2021	1er Trimestre 2021	4º Trimestre 2020	2020	2019	2018	2016
8,78	-0,05	3,50	5,16	6,35	4,54	17,17	-6,11	2,02

#### Ratio de gastos (% s/ patrimonio medio)

Acumulado 2021	Trimestral				Anual			
	Trimestre Actual	2º Trimestre 2021	1er Trimestre 2021	4º Trimestre 2020	2020	2019	2018	2016
0,90	0,29	0,31	0,30	0,29	1,19	1,23	1,25	1,35

Incluye los gastos directos soportados en el período de referencia: comisión de gestión sobre patrimonio, comisión de depositario, auditoría, servicios bancarios (salvo gastos de financiación), y resto de gastos de gestión corriente, en términos de porcentaje sobre patrimonio medio del período. En el caso de sociedades/compartimentos que invierten más de un 10% de su patrimonio en otras IIC se incluyen también los gastos soportados indirectamente, derivados de estas inversiones, que incluyen las comisiones de suscripción y de reembolso. Este ratio no incluye la comisión de En el caso de inversiones en IIC que no calculan su ratio de gastos, éste se ha estimado para incorporarlo en el ratio de gastos.

Evolución del valor liquidativo últimos 5 años

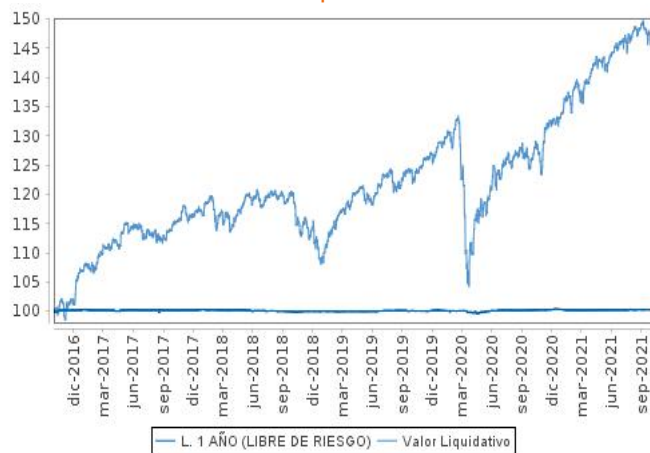

Rentabilidad trimestral de los últimos 3 años

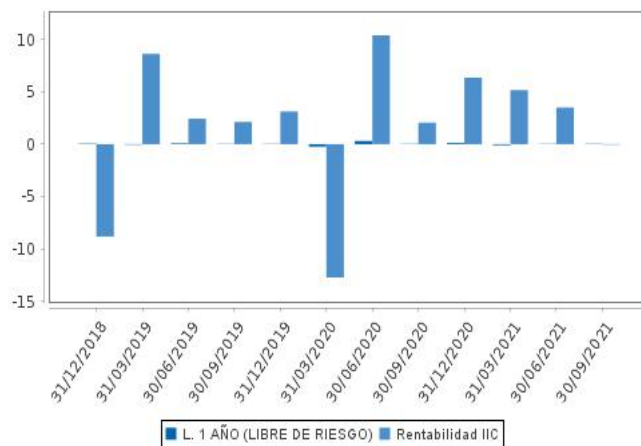

### 2.3 Distribución del patrimonio al cierre del período (Importes en miles de EUR)

Distribución del patrimonio	Fin período actual		Fin período anterior	
	Importe	% sobre patrimonio	Importe	% sobre patrimonio
(+) INVERSIONES FINANCIERAS	7.478	95,90	7.449	95,46
* Cartera interior	180	2,31	188	2,41
* Cartera exterior	7.298	93,59	7.261	93,05
* Intereses de la cartera de inversión	0	0,00	0	0,00
* Inversiones dudosas, morosas o en litigio	0	0,00	0	0,00
(+) LIQUIDEZ (TESORERÍA)	283	3,63	399	5,11
(+/-) RESTO	37	0,47	-45	-0,58
<b>TOTAL PATRIMONIO</b>	<b>7.798</b>	<b>100,00</b>	<b>7.803</b>	<b>100,00</b>

Notas:

El período se refiere al trimestre o semestre, según sea el caso.

Las inversiones financieras se informan a valor estimado de realización.

### 2.4 Estado de variación patrimonial

	% sobre patrimonio medio			% variación respecto fin período anterior
	Variación del período actual	Variación del período anterior	Variación acumulada anual	
<b>PATRIMONIO FIN PERIODO ANTERIOR (miles de EUR)</b>	<b>7.803</b>	<b>7.539</b>	<b>7.170</b>	
+/- Compra/venta de acciones (neto)	-0,02	0,00	-0,03	314.292,50
- Dividendos a cuenta brutos distribuidos	0,00	0,00	0,00	0,00
+/- Rendimientos netos	-0,05	3,44	8,23	-101,32
(+) Rendimientos de gestión	0,17	3,73	9,04	-95,33
+ Intereses	0,00	0,00	0,02	-32,68
+ Dividendos	0,09	0,32	0,50	-70,05
+/- Resultados en renta fija (realizadas o no)	0,01	0,00	-0,02	904,12
+/- Resultados en renta variable (realizadas o no)	-0,33	1,27	3,43	-126,71
+/- Resultados en depósitos (realizadas o no)	0,00	0,00	0,00	0,00
+/- Resultados en derivados (realizadas o no)	-0,06	-0,12	-0,36	-47,50
+/- Resultados en IIC (realizadas o no)	0,46	2,26	5,47	-79,17
+/- Otros resultados	0,00	0,00	0,00	-268,79
+/- Otros rendimientos	0,00	0,00	0,00	0,00
(-) Gastos repercutidos	-0,22	-0,29	-0,81	-27,55
- Comisión de sociedad gestora	-0,18	-0,17	-0,53	3,92
- Comisión de depositario	-0,01	-0,01	-0,04	3,91
- Gastos por servicios exteriores	0,00	-0,02	-0,05	-94,91
- Otros gastos de gestión corriente	-0,02	-0,02	-0,05	1,61
- Otros gastos repercutidos	-0,01	-0,07	-0,14	-91,38
(+) Ingresos	0,00	0,00	0,00	-100,00
+ Comisiones de descuento a favor de la IIC	0,00	0,00	0,00	0,00
+ Comisiones retrocedidas	0,00	0,00	0,00	0,00
+ Otros ingresos	0,00	0,00	0,00	0,00
+/- Revalorización inmuebles uso propio y resultados por	0,00	0,00	0,00	0,00
<b>PATRIMONIO FIN PERIODO ACTUAL (miles de EUR)</b>	<b>7.798</b>	<b>7.803</b>	<b>7.798</b>	

Nota: El período se refiere al trimestre o semestre, según sea el caso.

### 3. Inversiones financieras

#### 3.1. Inversiones financieras a valor estimado de realización (en miles de EUR) y en porcentaje sobre el patrimonio, al cierre del período

Descripción de la inversión y emisor	Divisa	Período actual		Período anterior	
		Valor de mercado	%	Valor de mercado	%
ES0144580Y14 - Acciones IBERDROLA SA	EUR	72	0,92	83	1,06
ES0173516115 - Acciones REPSOL SA	EUR	20	0,25	19	0,24
ES0113900J37 - Acciones BANCO SANTANDER SA	EUR	48	0,62	49	0,63
ES0148396007 - Acciones INDUSTRIA DE DISENO TEXTIL SA	EUR	40	0,51	37	0,48
<b>TOTAL RENTA VARIABLE COTIZADA</b>		<b>180</b>	<b>2,30</b>	<b>188</b>	<b>2,41</b>
<b>TOTAL RENTA VARIABLE</b>		<b>180</b>	<b>2,30</b>	<b>188</b>	<b>2,41</b>
<b>TOTAL INVERSIONES FINANCIERAS INTERIOR</b>		<b>180</b>	<b>2,30</b>	<b>188</b>	<b>2,41</b>
XS2304340263 - Bonos EQUINIX INC 0,250 2027-01-15	EUR	100	1,28	99	1,27
FR0013455540 - Bonos BPCE SA 0,500 2027-02-24	EUR	101	1,29	101	1,29
XS1614416193 - Bonos BNP PARIBAS SA 1,500 2025-11-17	EUR	107	1,37	107	1,37
XS1425274484 - Bonos HEIDELBERGCEMENT AG 2,250 2024-03-	EUR	107	1,38	107	1,38
<b>Total Renta Fija Privada Cotizada mas de 1 año</b>		<b>415</b>	<b>5,32</b>	<b>414</b>	<b>5,31</b>
<b>TOTAL RENTA FIJA COTIZADA</b>		<b>415</b>	<b>5,32</b>	<b>414</b>	<b>5,31</b>
<b>TOTAL RENTA FIJA</b>		<b>415</b>	<b>5,32</b>	<b>414</b>	<b>5,31</b>
CH0012005267 - Acciones NOVARTIS AG	CHF	46	0,58	49	0,63
DE0005557508 - Acciones DEUTSCHE TELEKOM INT FIN	EUR	48	0,62	49	0,63
DE0007164600 - Acciones SAP SE	EUR	76	0,98	78	1,00
DE0008404005 - Acciones ALLIANZ SE	EUR	150	1,92	162	2,07
FR0000120073 - Acciones AIR LIQUIDE SA	EUR	90	1,16	96	1,23
FR0000120271 - Acciones TOTAL SA	EUR	32	0,41	29	0,38
FR0000121014 - Acciones LVMH MOET HENNESSY LOUIS VUITT	EUR	174	2,23	185	2,37
FR0000121972 - Acciones SCHNEIDER ELECTRIC SE	EUR	91	1,16	84	1,07
FR0000125338 - Acciones CAPGEMINI SE	EUR	97	1,24	87	1,12
FR0000125486 - Acciones VINCI SA	EUR	33	0,43	33	0,42
FR0000131104 - Acciones BNP PARIBAS SA	EUR	64	0,82	61	0,79
IE0001827041 - Acciones CRH PLC	EUR	48	0,61	50	0,64
NL0000009538 - Acciones KONINKLIJKE PHILIPS NV	EUR	58	0,74	63	0,80
NL0011821202 - Acciones ING GROEP NV	EUR	59	0,76	52	0,67
IE00B1RR8406 - Acciones SMURFIT	EUR	29	0,37	29	0,37
DE000PAH0038 - Acciones PORSCHE AUTOMOBILE	EUR	65	0,83	68	0,87
NL0010273215 - Acciones ASML HOLDING NV	EUR	211	2,70	189	2,42
DE0005552004 - Acciones DEUTSCHE POST AG	EUR	66	0,84	69	0,89
FR0000051807 - Acciones TELEPERFORMANCE	EUR	74	0,95	75	0,96
IE00BZ12WP82 - Acciones LINDE	EUR	89	1,15	85	1,09
NL0013654783 - Acciones PROSUS NV	EUR	36	0,46	43	0,55
IT0003128367 - Acciones ENEL SPA	EUR	42	0,54	49	0,63
DE000A1EWWW0 - Acciones ADIDAS AG	EUR	51	0,65	58	0,75
<b>TOTAL RENTA VARIABLE COTIZADA</b>		<b>1.729</b>	<b>22,15</b>	<b>1.743</b>	<b>22,35</b>
<b>TOTAL RENTA VARIABLE</b>		<b>1.729</b>	<b>22,15</b>	<b>1.743</b>	<b>22,35</b>
LU0141799097 - Participaciones NORDEA 1 EUR HGH YLD-BI-EUR	EUR	391	5,02	389	4,98
LU0468289250 - Participaciones BLACKROCK GLB FUNDS SH D-	EUR	252	3,23	252	3,23
IE00B3YCGJ38 - Participaciones SOURCE S&P 500 UCITS ETF	USD	1.175	15,07	1.130	14,48
IE00B9721Z33 - Participaciones MUZINICH SHORT DUR HY EUR	EUR	85	1,09	0	0,00
IE00BYXHR262 - Participaciones MUZINICH FUNDS -	EUR	0	0,00	69	0,88
IE00BDZRX185 - Participaciones NEUBERGER BERMAN SHORT	EUR	296	3,80	296	3,80
LU0231477265 - Participaciones ABER-AP EQ-IA\$	USD	290	3,72	303	3,88
IE00BZ4D7085 - Participaciones POLAR CAPITAL FUNDS PLC GL	EUR	122	1,56	125	1,60
LU1295554833 - Participaciones CAPITAL GROUP NEW	EUR	50	0,65	49	0,63
LU1481584016 - Participaciones FLSBCH-BD OP-IT€	EUR	130	1,66	129	1,66
IE00BDB47662 - Participaciones WELL GLBL IMPACT FUND-	USD	239	3,07	237	3,03
DE000A2T5DZ1 - Participaciones XTRACKERS IE PHYSICAL	EUR	152	1,95	154	1,97
LU0136240974 - Participaciones UBS ETF-MSCI JAPAN UCITS	JPY	117	1,49	110	1,42
LU0605512606 - Participaciones FIDELITY FUNDS - ASIAN BOND	USD	145	1,86	140	1,79
LU2183143846 - Participaciones AMUNDI FUNDS - EUROPEAN	EUR	156	2,00	155	1,99
IE00BLNMYC90 - Participaciones XTRACKERS S&P 500 EQUAL	USD	558	7,16	538	6,90
IE00BYQ44T06 - Participaciones WELL GLOBAL HLTH CR-S EUR	EUR	140	1,79	145	1,86
LU0571085686 - Participaciones VF-MTX SUST EM MK L-ICAP	USD	248	3,18	273	3,50

Descripción de la inversión y emisor	Divisa	Período actual		Período anterior	
		Valor de mercado	%	Valor de mercado	%
LU0524480265 - Participaciones DB X-TRACKERS II SOV	EUR	254	3,25	253	3,25
LU0113258742 - Participaciones SCHRODER ISF EURO	EUR	135	1,73	135	1,73
LU0654989283 - Participaciones DB FIXED INCOME OPPORT-DPM	EUR	216	2,77	217	2,78
<b>TOTAL IIC</b>		<b>5.151</b>	<b>66,05</b>	<b>5.099</b>	<b>65,36</b>
<b>TOTAL INVERSIONES FINANCIERAS EXTERIOR</b>		<b>7.295</b>	<b>93,52</b>	<b>7.256</b>	<b>93,02</b>
<b>TOTAL INVERSIONES FINANCIERAS</b>		<b>7.475</b>	<b>95,82</b>	<b>7.444</b>	<b>95,43</b>

Notas: El período se refiere al trimestre o semestre, según sea el caso.

### 3.2. Distribución de las inversiones financieras, al cierre del período: Porcentaje respecto al

Tipo de Valor

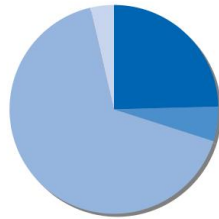

ACCIONES	24,6 %
BONOS	5,3 %
FONDOS DE INVERSION	66,4 %
LIQUIDEZ	3,6 %
<b>Total</b>	<b>100,0 %</b>

### 3.3. Operativa en derivados. Resumen de las posiciones abiertas al cierre del período (Importes en

	Instrumento	Importe nominal comprometido	Objetivo de la inversión
DJ EURO STOXX	Compra Opcion DJ EURO STOXX 10	264	Inversión
<b>Total subyacente renta variable</b>		<b>264</b>	
<b>TOTAL DERECHOS</b>		<b>264</b>	
DJ EURO STOXX	Venta Futuro DJ EURO STOXX 10	125	Inversión
<b>Total subyacente renta variable</b>		<b>125</b>	
EUR/USD SPOT (SUBYACENTE)	Compra Futuro EUR/USD SPOT	125	Inversión
<b>Total subyacente tipo de cambio</b>		<b>125</b>	
<b>TOTAL OBLIGACIONES</b>		<b>250</b>	

### 4. Hechos relevantes

	SI	NO
a. Suspensión temporal de la negociación de acciones		X
b. Reanudación de la negociación de acciones		X
c. Reducción significativa de capital en circulación		X
d. Endeudamiento superior al 5% del patrimonio		X
e. Cambio en elementos esenciales del folleto informativo		X
f. Imposibilidad de poner más acciones en circulación		X
g. Otros hechos relevantes		X

### 5. Anexo explicativo de hechos relevantes

No aplicable.

## 6. Operaciones vinculadas y otras informaciones

	SI	NO
a. Accionistas significativos en el capital de la sociedad (porcentaje superior al 20%)	X	
b. Modificaciones de escasa relevancia en los Estatutos Sociales		X
c. Gestora y el depositario son del mismo grupo (según artículo 4 de la LMV)		X
d. Se han realizado operaciones de adquisición y venta de valores en los que el depositario ha actuado como vendedor o comprador, respectivamente		X
e. Se han adquirido valores o instrumentos financieros emitidos o avalados por alguna entidad del grupo de la gestora, sociedad de inversión o depositario, o alguno de éstos ha actuado como colocador, asegurador, director o asesor, o se han prestado valores a entidades		X
f. Se han adquirido valores o instrumentos financieros cuya contrapartida ha sido otra entidad del grupo de la gestora, sociedad de inversión, depositario u otra IIC gestionada por la misma gestora u otra gestora del grupo.		X
g. Se han percibido ingresos por entidades del grupo de la gestora que tienen como origen comisiones o gastos satisfechos por la IIC.		X
h. Otras informaciones u operaciones vinculadas	X	

## 7. Anexo explicativo sobre operaciones vinculadas y otras informaciones

a) Participaciones significativas:

- accionista que tiene una participación total de 31,67%.
- accionista que tiene una participación total de 26,99%
- accionista que tiene una participación total de un 22,72%.

h) Operaciones Vinculadas

La Gestora puede realizar por cuenta de la Institución operaciones vinculadas, previstas en el artículo 99 del RIIC. La gestora cuenta con un procedimiento de control recogido en su Reglamento Interno.

## 8. Información y advertencias a instancia de la CNMV

No aplicable.

## 9. Anexo explicativo del informe periódico

### 1. SITUACION DE LOS MERCADOS Y EVOLUCIÓN DEL FONDO.

#### a) Visión de la gestora/sociedad sobre la situación de los mercados.

Los mercados comenzaron la segunda mitad del año de forma sólida superando las preocupaciones sobre la variante Delta y las nuevas presiones regulatorias en China que condujo a una fuerte caída de las bolsas Chinas ( -13.9% Hang Seng en el tercer trimestre). De hecho, varios índices alcanzaron máximos históricos en agosto, impulsado por los comentarios moderados y de política monetaria expansiva de los bancos centrales. Especialmente los de Powell en Jackson Hole, que calmó los nervios de los inversores sobre el temor de una inminente reducción de los programas de compra de activos. Si bien, el final del trimestre trajo nuevos temores sobre presiones inflacionistas, además de las dudas sobre el sector inmobiliario chino tras las preocupaciones de China Evergrande, junto a un gran aumento de los precios de la energía ( Brent +4.86%) destacando la escalada del Gas Natural( +166% en el tercer trimestre en Europa).

Todo esto ha hecho que el trimestre en su conjunto haya producido ganancias modestas o incluso ligeras pérdidas en las principales bolsas durante el periodo, +0.6% el S&P500 y un -0.40% Eurostoxx y -0.2% Nasdaq. Mientras los activos financieros, S&P Financials +2.7% y Eurostoxx 600 Banks +5.8% junto con el Topix japonés +2.9% fueron los ganadores. Junto con el USD, que se ha fortalecido un +2.34% hasta alcanzar los 1.1580 respecto al Euro.

En el ámbito de la renta fija, hemos visto cómo los tipos de interés llegaron a bajar a niveles de mediados de febrero del 2021 para terminar subiendo al nivel con el que comenzaron el trimestre. En el caso de los tipos del 10 años americano empezó el trimestre en un 1.47% para bajar al 1.17% y cerrar el trimestre en un 1.48%. El Bund alemán actuó de

manera análoga, comenzando en un -0.20%, bajando al -0.50% y terminando en -0.20%. Todo esto ha hecho que sólo los segmentos High Yield hayan visto ganancias modestas durante el periodo. HY eur +0.6% y HY Usd 0.7%.

Esta gran variación durante el trimestre ha producido un aumento de la volatilidad, haciendo que el VIX terminase en un 23.14, un +46% respecto al inicio del periodo. Por otro lado, esta variación ha hecho que los metales industriales tuviesen comportamientos dispares, viendo subidas en el aluminio y estaño, pero caídas en cobre, níquel y plomo.

#### **b) Decisiones generales de inversión adoptadas.**

Durante el periodo hemos mantenido un posicionamiento cercano a la neutralidad respecto los índices de referencia buscando mantener una cartera diversificada.

En el ámbito de renta variable hemos neutralizado nuestras posiciones para tener un equilibrio entre las principales áreas geográficas, e incluso se han aprovechado momentos de menor volatilidad para comprar coberturas que sirvan de colchón en caso de una corrección de los mercados.

En renta fija seguimos favoreciendo el crédito de calidad respecto a los bonos de gobierno y hemos reforzado nuestra posición en High yield de corta duración para compensar el entorno de tipos bajos y presiones inflacionistas.

Además, hemos mantenido el peso en oro y manteniendo exposición a divisas diferentes al euro como elemento de diversificación del riesgo adicional.

#### **c) Índice de referencia.**

N/A

#### **d) Evolución del Patrimonio, participes, rentabilidad y gastos de la IIC.**

La evolución patrimonial del fondo a lo largo del trimestre ha sido negativa habiendo pasado de 7,802,671.13 EUR en junio de 2021 a 7,797,929.00 EUR 30 de septiembre de 2021. El número de participes a cierre del trimestre se ha mantenido relativamente estable en 111 frente a los 112 participes que tenía a cierre del periodo anterior. De este modo la misma registra una rentabilidad del -0.05%, frente al 0.58% que consigue su benchmark. El fondo incurrió en unos gastos indirectos del 0.08% para sumar un total de 0.29% de gastos sobre el patrimonio durante el período.

#### **e) Rendimiento del fondo en comparación con el resto de fondos de la gestora.**

N/A

## **2. INFORMACION SOBRE LAS INVERSIONES.**

#### **a) Inversiones concretas realizadas durante el periodo.**

La cartera cierra el periodo con una exposición a la renta variable del 61.50% por debajo del 61.97% que tenía a cierre del trimestre anterior.

#### **b) Operativa de préstamo de valores.**

No se han realizado operaciones de préstamo de valores durante el período.

#### **c) Operativa en derivados y adquisición temporal de activos.**

Se mantienen en cartera posiciones en instrumentos derivados que cotizan en mercados organizados, con el fin de aprovechar las oportunidades derivadas del enorme dinamismo de los flujos de capitales.

#### **d) Otra información sobre inversiones.**

A cierre del periodo no se han superado los límites y coeficientes establecidos.



A fecha del informe la IIC no tenía inversiones dudosas, morosas o en litigio.

### **3. EVOLUCION DEL OBJETIVO CONCRETO DE RENTABILIDAD.**

N/A

### **4. RIESGO ASUMIDO POR EL FONDO.**

La volatilidad de la cartera a cierre del tercer trimestre de 2021 ha sido de 7.96.

### **5. EJERCICIO DERECHOS POLITICOS.**

En relación al ejercicio de los derechos políticos inherentes a los valores integrados en la cartera del fondo éste se ha acogido de forma general a la opción por defecto establecida en la convocatoria de la junta. En aquellos supuestos en los que no se siga esta regla se informará a los partícipes en los correspondientes informes periódicos. No obstante, dichos derechos se han ejercido en todo caso en los supuestos previstos en el artículo 115.1.i) del RIIC.

### **6. INFORMACION Y ADVERTENCIAS CNMV.**

N/A

### **7. ENTIDADES BENEFICIARIAS DEL FONDO SOLIDARIO E IMPORTE CEDIDO A LAS MISMAS.**

N/A

### **8. COSTES DERIVADOS DEL SERVICIO DE ANALISIS.**

El gestor de la Sociedad recibe informes de entidades internacionales relevantes para la gestión de la Sociedad y relacionados con su política de inversión, en base a criterios que incluyen entre otros la calidad del análisis, su relevancia, la disponibilidad del analista, la agilidad para emitir informes pertinentes ante eventos potenciales o que han sucedido en los mercados y que pueden afectar a la Sociedad, la solidez de la argumentación y el acceso a los modelos de valoración usados por los analistas. El fondo no soporta gastos de análisis por las inversiones realizadas. Dichos gastos son soportados por la DB WM SGIIC.

### **9. COMPARTIMENTOS DE PROPOSITO ESPECIAL (SIDE POCKETS).**

No hay compartimentos de propósito especial

### **10. PERSPECTIVAS DE MERCADO Y ACTUACION PREVISIBLE DEL FONDO.**

Mantenemos una visión constructiva en un horizonte de doce meses, para ello se necesitará de una estabilización de las presiones inflacionistas, que se muestren transitorias, además mantener los avances en la pandemia y con ello la recuperación de la actividad económica que implique creación de empleo y aumento del consumo, así como superarse las dificultades actuales en las cadenas de suministros.

Seguimos viendo la recuperación en 2021 aunque no descartamos correcciones en los mercados por las mencionadas presiones inflacionistas, que tenemos muy presentes de ahí nuestro posicionamiento neutral y cortos en duración.

### **10. Información sobre la política de remuneración**

No aplicable.

### **11. Información sobre las operaciones de financiación de valores, reutilización de las garantías y swaps de rendimiento total (Reglamento UE 2015/2365)**

No aplicable.