



Gestora	DEUTSCHE WEALTH MANAGEMENT SGIIC, S.A.	Depositario	BNP P.SECURITIES SERVICES
Grupo Gestora	DEUTSCHE BANK	Grupo Depositario	BNP PARIBAS SA
Auditor	KPMG AUDITORES S. L.	Rating depositario	A+ (FITCH)
Sociedad por compartimentos	NO		

El presente informe, junto con los últimos informes periódicos, se encuentran disponibles por medios telemáticos en <https://www.db.com/sgiic>.

La Sociedad de Inversión o, en su caso, la Entidad Gestora atenderá las consultas de los clientes, relacionada con la IIC en:

Dirección

PS DE LA CASTELLANA 18, 4ª PLANTA. MADRID 28046

Correo electrónico dbwm.spain@db.com

Asimismo cuenta con un departamento o servicio de atención al cliente encargado de resolver las quejas y reclamaciones. La CNMV también pone a su disposición la Oficina de Atención al Inversor (902 149 200, e-mail: inversores@cnmv.es).

INFORMACIÓN SICAV

Fecha de 19/10/2007

1. Política de inversión y divisa de denominación**Categoría**

Tipo de Sociedad: Sociedad que invierte más del 10% en otros fondos y/o sociedades

Vocación Inversora: Global

Perfil de riesgo: 7, en una escala del 1 al 7

La sociedad cotiza en el Mercado Alternativo Bursátil.

Descripción general

La Sociedad cumple con la Directiva 2009/65/EC. La Sociedad podrá invertir La Sociedad podrá invertir entre un 0% y 100% de su patrimonio en IIC financieras que sean activo apto, armonizadas o no (con un máximo del 30% en IIC no armonizadas) pertenecientes o no al grupo de la Gestora. La Sociedad podrá invertir, ya sea de manera directa o indirecta a través de IICs, en activos de renta variable y renta fija u otros activos permitidos por la normativa vigente, sin que exista predeterminación en cuanto a los porcentajes de exposición en cada clase de activo pudiendo estar la totalidad de su exposición en cualquiera de ellos. Dentro de la renta fija además de valores se incluyen depósitos a la vista o con vencimiento inferior a un año en entidades de crédito de la UE o de estados miembros de la OCDE sujetos a supervisión prudencial e instrumentos del mercado monetario no cotizados, que sean líquidos. La Sociedad no tiene ningún índice de referencia en su gestión.

Operativa en instrumentos derivados

Se podrá operar con derivados negociados en mercados organizados de derivados con la finalidad de cobertura y de inversión y no negociados en mercados organizados de derivados con la finalidad de cobertura y de inversión. Esta operativa comporta riesgos por la posibilidad de que la cobertura no sea perfecta, por el apalancamiento que conllevan y por la inexistencia de una cámara de compensación. El grado máximo de exposición al riesgo de mercado a través de instrumentos financieros derivados es el importe del patrimonio neto.

La metodología aplicada para calcular la exposición total al riesgo de mercado es el método del compromiso.

Una información más detallada sobre la política de inversión de la sociedad se puede encontrar en su folleto informativo.

Divisa de denominación: EUR

2. Datos económicos

2.1. Datos generales

Cuando no exista información disponible las correspondientes celdas aparecerán en blanco

	Período actual	Período anterior
Nº de acciones en circulación	3.063.881,00	3.063.881,00
Nº de accionistas	191	191
Dividendos brutos distribuidos por acción		

¿Distribuye dividendos? NO

Fecha	Patrimonio fin de período (miles de EUR)	Valor liquidativo		
		Fin del período	Mínimo	Máximo
Período del informe	4.323	1,4110	1,3322	1,4459
2020	4.085	1,3332	1,1160	1,3882
2019	4.123	1,3479	1,1933	1,3559
2018	3.690	1,2064	1,1939	1,4301

Comisiones aplicadas en el período, sobre patrimonio medio

Comisión de gestión							
% efectivamente cobrado						Base de cálculo	Sistema imputación
Período			Acumulada				
s/patrimonio	s/resultados	Total	s/patrimonio	s/resultados	Total		
0,21		0,21	0,64		0,64	patrimonio	al fondo

Comisión de depositario								
% efectivamente cobrado						Base de cálculo		
Período			Acumulada					
						0,01	0,04	patrimonio

	Período Actual	Período Anterior	Año Actual	Año Anterior
Índice de rotación de la cartera (%)	0,01	0,16	0,87	1,58
Rentabilidad media de la liquidez (% anualizado)	-0,50	-0,43	-0,37	0,00

Nota: El período se refiere al trimestre o semestre, según sea el caso. En el caso de IIC cuyo valor liquidativo no se determine diariamente, este dato y el de patrimonio se refieren a los últimos disponibles.

2.2 Comportamiento

Cuando no exista información disponible las correspondientes celdas aparecerán en blanco

A) Individual

Rentabilidad (% sin anualizar)

Acumulado 2021	Trimestral				Anual			
	Trimestre Actual	2º Trimestre 2021	1er Trimestre 2021	4º Trimestre 2020	2020	2019	2018	2016
5,83	-0,32	2,50	3,58	7,64	-1,09	11,72	-11,22	1,41

Ratio de gastos (% s/ patrimonio medio)

Acumulado 2021	Trimestral				Anual			
	Trimestre Actual	2º Trimestre 2021	1er Trimestre 2021	4º Trimestre 2020	2020	2019	2018	2016
1,22	0,38	0,36	0,47	0,24	1,19	1,24	0,00	0,00

Incluye los gastos directos soportados en el período de referencia: comisión de gestión sobre patrimonio, comisión de depositario, auditoría, servicios bancarios (salvo gastos de financiación), y resto de gastos de gestión corriente, en términos de porcentaje sobre patrimonio medio del período. En el caso de sociedades/compartimentos que invierten más de un 10% de su patrimonio en otras IIC se incluyen también los gastos soportados indirectamente, derivados de estas inversiones, que incluyen las comisiones de suscripción y de reembolso. Este ratio no incluye la comisión de En el caso de inversiones en IIC que no calculan su ratio de gastos, éste se ha estimado para incorporarlo en el ratio de gastos.

Evolución del valor liquidativo últimos 5 años

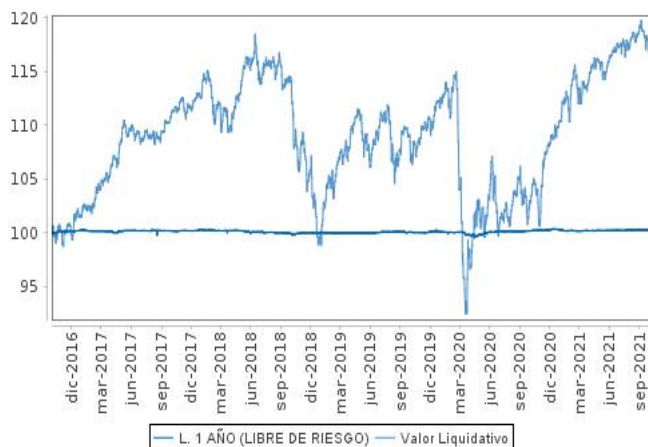

Rentabilidad trimestral de los últimos 3 años

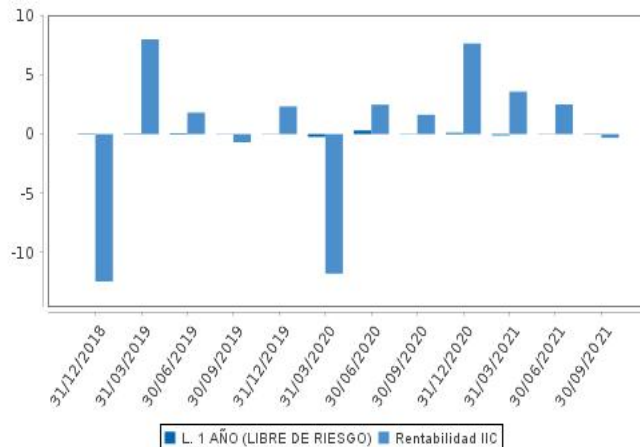

2.3 Distribución del patrimonio al cierre del período (Importes en miles de EUR)

Distribución del patrimonio	Fin período actual		Fin período anterior	
	Importe	% sobre patrimonio	Importe	% sobre patrimonio
(+) INVERSIONES FINANCIERAS	4.038	93,41	3.991	92,00
* Cartera interior	240	5,55	217	5,00
* Cartera exterior	3.793	87,74	3.770	86,91
* Intereses de la cartera de inversión	5	0,12	4	0,09
* Inversiones dudosas, morosas o en litigio	0	0,00	0	0,00
(+) LIQUIDEZ (TESORERÍA)	260	6,01	367	8,46
(+/-) RESTO	25	0,58	-20	-0,46
TOTAL PATRIMONIO	4.323	100,00	4.338	100,00

Notas:

El período se refiere al trimestre o semestre, según sea el caso.

Las inversiones financieras se informan a valor estimado de realización.

2.4 Estado de variación patrimonial

	% sobre patrimonio medio			% variación respecto fin período anterior
	Variación del período actual	Variación del período anterior	Variación acumulada anual	
PATRIMONIO FIN PERIODO ANTERIOR (miles de EUR)	4.337	4.231	4.085	
+/- Compra/venta de acciones (neto)	0,00	-0,01	-0,01	0,00
- Dividendos a cuenta brutos distribuidos	0,00	0,00	0,00	0,00
+/- Rendimientos netos	-0,30	2,47	5,56	-113,03
(+) Rendimientos de gestión	0,00	2,82	6,67	-100,13
+ Intereses	0,04	0,04	-0,14	-3,23
+ Dividendos	0,14	0,24	0,71	-40,87
+/- Resultados en renta fija (realizadas o no)	0,05	0,20	0,58	-76,49
+/- Resultados en renta variable (realizadas o no)	0,15	0,96	3,13	-84,53
+/- Resultados en depósitos (realizadas o no)	0,00	0,00	0,00	0,00
+/- Resultados en derivados (realizadas o no)	-0,24	-0,05	-0,68	350,35
+/- Resultados en IIC (realizadas o no)	-0,14	1,44	3,10	-109,52
+/- Otros resultados	0,00	-0,01	-0,03	-122,09
+/- Otros rendimientos	0,00	0,00	0,00	0,00
(-) Gastos repercutidos	-0,30	-0,35	-1,11	-9,16
- Comisión de sociedad gestora	-0,21	-0,21	-0,64	2,88
- Comisión de depositario	-0,01	-0,01	-0,04	2,87
- Gastos por servicios exteriores	-0,06	-0,04	-0,21	77,68
- Otros gastos de gestión corriente	-0,02	-0,03	-0,13	-28,33
- Otros gastos repercutidos	0,00	-0,06	-0,09	-96,14
(+) Ingresos	0,00	0,00	0,00	0,00
+ Comisiones de descuento a favor de la IIC	0,00	0,00	0,00	0,00
+ Comisiones retrocedidas	0,00	0,00	0,00	0,00
+ Otros ingresos	0,00	0,00	0,00	0,00
+/- Revalorización inmuebles uso propio y resultados por	0,00	0,00	0,00	0,00
PATRIMONIO FIN PERIODO ACTUAL (miles de EUR)	4.323	4.337	4.323	

Nota: El período se refiere al trimestre o semestre, según sea el caso.

3. Inversiones financieras

3.1. Inversiones financieras a valor estimado de realización (en miles de EUR) y en porcentaje sobre el patrimonio, al cierre del período

Descripción de la inversión y emisor	Divisa	Período actual		Período anterior	
		Valor de mercado	%	Valor de mercado	%
ES0105027009 - Acciones CIA DE DISTRIBUCION INTEGRAL	EUR	28	0,65	27	0,62
ES0105148003 - Acciones ATRY S HEALTH SA	EUR	74	1,70	66	1,51
ES0105093001 - Acciones GIGAS HOSTING SA	EUR	116	2,68	98	2,27
ES0144580Y14 - Acciones IBERDROLA SA	EUR	23	0,52	26	0,60
TOTAL RENTA VARIABLE COTIZADA		241	5,55	217	5,00
TOTAL RENTA VARIABLE		241	5,55	217	5,00
TOTAL INVERSIONES FINANCIERAS INTERIOR		241	5,55	217	5,00
XS2020580945 - Bonos INTERNATIONAL CONSOL 0,500 2023-07-	EUR	98	2,27	97	2,24
ES0213900220 - Bonos BANCO SANTANDER SA 0,250 2049-09-15	EUR	96	2,22	96	2,20
PTBCPWOM0034 - Bonos BANCO COMERCIAL PORT 4,500 2027-	EUR	104	2,40	104	2,39
XS1978668298 - Bonos NIBC BANK NV 2,000 2024-04-09	EUR	105	2,43	105	2,41
FR0014001168 - Bonos BANQUE FED CRED MUTU 0,250 2028-07-	EUR	98	2,27	98	2,26
Total Renta Fija Privada Cotizada mas de 1 año		501	11,59	500	11,50
TOTAL RENTA FIJA COTIZADA		501	11,59	500	11,50
TOTAL RENTA FIJA		501	11,59	500	11,50
CH0012005267 - Acciones NOVARTIS AG	CHF	13	0,31	15	0,34
DE0005557508 - Acciones DEUTSCHE TELEKOM INT FIN	EUR	19	0,45	20	0,46
DE0007164600 - Acciones SAP SE	EUR	35	0,82	36	0,83
DE0008404005 - Acciones ALLIANZ SE	EUR	61	1,40	65	1,51
FR0000120073 - Acciones AIR LIQUIDE SA	EUR	35	0,82	38	0,87
FR0000120271 - Acciones TOTAL SA	EUR	19	0,43	17	0,40
FR0000121014 - Acciones LVMH MOET HENNESSY LOUIS VUITT	EUR	74	1,71	79	1,81
FR0000121972 - Acciones SCHNEIDER ELECTRIC SE	EUR	30	0,70	28	0,65
FR0000125338 - Acciones CAPGEMINI SE	EUR	44	1,02	40	0,91
FR0000125486 - Acciones VINCI SA	EUR	13	0,31	13	0,31
FR0000131104 - Acciones BNP PARIBAS SA	EUR	29	0,68	28	0,64
IE0001827041 - Acciones CRH PLC	EUR	21	0,50	22	0,52
NL0000009538 - Acciones KONINKLIJKE PHILIPS NV	EUR	22	0,52	24	0,56
NL0011821202 - Acciones ING GROEP NV	EUR	28	0,65	25	0,58
IE00B1RR8406 - Acciones SMURFIT	EUR	7	0,17	7	0,17
DE000PAH0038 - Acciones PORSCHE AUTOMOBILE	EUR	28	0,64	29	0,67
NL0010273215 - Acciones ASML HOLDING NV	EUR	65	1,51	59	1,35
DE0005552004 - Acciones DEUTSCHE POST AG	EUR	33	0,75	34	0,79
US70450Y1038 - Acciones PAYPAL HOLDINGS INC	USD	46	1,06	50	1,16
FR0000051807 - Acciones TELEPERFORMANCE	EUR	33	0,76	33	0,77
IE00BZ12WP82 - Acciones LINDE	EUR	39	0,91	37	0,86
NL0013654783 - Acciones PROSUS NV	EUR	12	0,28	15	0,34
ES0105400008 - Acciones PROEDUCA ALTUS SL	EUR	215	4,97	220	5,08
IT0003128367 - Acciones ENEL SPA	EUR	14	0,32	16	0,37
DE000A1EWWW0 - Acciones ADIDAS AG	EUR	21	0,50	25	0,57
TOTAL RENTA VARIABLE COTIZADA		956	22,19	975	22,52
TOTAL RENTA VARIABLE		956	22,19	975	22,52
LU0141799097 - Participaciones NORDEA 1 EUR HGH YLD-BI-EUR	EUR	218	5,04	217	4,99
LU0468289250 - Participaciones BLACKROCK GLB FUNDS SH D-	EUR	277	6,41	278	6,40
IE00B3YCGJ38 - Participaciones SOURCE S&P 500 UCITS ETF	USD	273	6,32	263	6,05
IE00B9721Z33 - Participaciones MUZINICH SHORT DUR HY EUR	EUR	46	1,05	0	0,00
IE00BDZRX185 - Participaciones NEUBERGER BERMAN SHORT	EUR	162	3,75	162	3,75
LU0231477265 - Participaciones ABER-AP EQ-IA\$	USD	177	4,10	185	4,26
IE00BZ4D7085 - Participaciones POLAR CAPITAL FUNDS PLC GL	EUR	81	1,88	84	1,93
LU0690374029 - Participaciones FUNDSMITH EQUITY FUND	EUR	0	0,00	0	0,00
IE00BDB47662 - Participaciones WELL GLBL IMPACT FUND-	USD	88	2,03	87	2,00
LU0136240974 - Participaciones UBS ETF-MSCI JAPAN UCITS	JPY	58	1,35	55	1,28
IE00BF5GB717 - Participaciones ISHARES EURO FLOATING RATE	EUR	63	1,46	63	1,46
LU0605512606 - Participaciones FIDELITY FUNDS - ASIAN BOND	USD	84	1,94	81	1,86
LU2183143846 - Participaciones AMUNDI FUNDS - EUROPEAN	EUR	88	2,03	88	2,02
IE00BLNMYC90 - Participaciones XTRACKERS S&P 500 EQUAL	USD	138	3,19	133	3,06
IE00BYQ44T06 - Participaciones WELL GLOBAL HLTH CR-S EUR	EUR	80	1,84	83	1,91

Descripción de la inversión y emisor	Divisa	Período actual		Período anterior	
		Valor de mercado	%	Valor de mercado	%
LU0571085686 - Participaciones VF-MTX SUST EM MK L-ICAP	USD	124	2,87	137	3,15
LU0113258742 - Participaciones SCHRODER ISF EURO	EUR	199	4,61	200	4,60
IE0032876397 - Participaciones PIMCO-GLB INV GRADE	EUR	129	2,98	129	2,98
US4642872349 - Participaciones ISHARES MSCI EMERGING MKT	USD	44	1,01	47	1,07
TOTAL IIC		2.329	53,86	2.292	52,77
TOTAL INVERSIONES FINANCIERAS EXTERIOR		3.786	87,64	3.767	86,79
TOTAL INVERSIONES FINANCIERAS		4.027	93,19	3.984	91,79

Notas: El período se refiere al trimestre o semestre, según sea el caso.

Los productos estructurados suponen un 1,46% de la cartera de inversiones financieras del fondo o compartimento.

3.2. Distribución de las inversiones financieras, al cierre del período: Porcentaje respecto al

Tipo de Valor

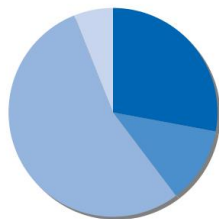

ACCIONES	27,9 %
BONOS	11,8 %
FONDOS DE INVERSION	54,2 %
LIQUIDEZ	6,0 %
Total	100,0 %

3.3. Operativa en derivados. Resumen de las posiciones abiertas al cierre del período (Importes en

	Instrumento	Importe nominal comprometido	Objetivo de la inversión
DJ EURO STOXX	Compra Opcion DJ EURO STOXX 10	270	Inversión
DJ EURO STOXX	Compra Opcion DJ EURO STOXX 10	151	Inversión
Total subyacente renta variable		421	
TOTAL DERECHOS		421	
DJ EURO STOXX	Venta Futuro DJ EURO STOXX 10	83	Inversión
Total subyacente renta variable		83	
EUR/USD SPOT (SUBYACENTE)	Compra Futuro EUR/USD SPOT	250	Inversión
Total subyacente tipo de cambio		250	
TOTAL OBLIGACIONES		333	

4. Hechos relevantes

	SI	NO
a. Suspensión temporal de la negociación de acciones		X
b. Reanudación de la negociación de acciones		X
c. Reducción significativa de capital en circulación		X
d. Endeudamiento superior al 5% del patrimonio		X
e. Cambio en elementos esenciales del folleto informativo		X
f. Imposibilidad de poner más acciones en circulación		X
g. Otros hechos relevantes		X

5. Anexo explicativo de hechos relevantes

No aplicable.

6. Operaciones vinculadas y otras informaciones

	SI	NO
a. Accionistas significativos en el capital de la sociedad (porcentaje superior al 20%)	X	
b. Modificaciones de escasa relevancia en los Estatutos Sociales		X
c. Gestora y el depositario son del mismo grupo (según artículo 4 de la LMV)		X
d. Se han realizado operaciones de adquisición y venta de valores en los que el depositario ha actuado como vendedor o comprador, respectivamente		X
e. Se han adquirido valores o instrumentos financieros emitidos o avalados por alguna entidad del grupo de la gestora, sociedad de inversión o depositario, o alguno de éstos ha actuado como colocador, asegurador, director o asesor, o se han prestado valores a entidades		X
f. Se han adquirido valores o instrumentos financieros cuya contrapartida ha sido otra entidad del grupo de la gestora, sociedad de inversión, depositario u otra IIC gestionada por la misma gestora u otra gestora del grupo.		X
g. Se han percibido ingresos por entidades del grupo de la gestora que tienen como origen comisiones o gastos satisfechos por la IIC.		X
h. Otras informaciones u operaciones vinculadas	X	

7. Anexo explicativo sobre operaciones vinculadas y otras informaciones

a) Participaciones significativas:

- accionista que tiene una participación total directa de un 39,16%
- accionista que tiene una participación directa de un 45.88%

h) Operaciones Vinculadas

La Gestora puede realizar por cuenta de la Institución operaciones vinculadas, previstas en el artículo 99 del RIIC. La gestora cuenta con un procedimiento de control recogido en su Reglamento Interno.

8. Información y advertencias a instancia de la CNMV

No aplicable.

9. Anexo explicativo del informe periódico

1. SITUACION DE LOS MERCADOS Y EVOLUCIÓN DEL FONDO.

a) Visión de la gestora/sociedad sobre la situación de los mercados.

Los mercados comenzaron la segunda mitad del año de forma sólida superando las preocupaciones sobre la variante Delta y las nuevas presiones regulatorias en China que condujo a una fuerte caída de las bolsas Chinas (-13.9% Hang Seng en el tercer trimestre). De hecho, varios índices alcanzaron máximos históricos en agosto, impulsado por los comentarios moderados y de política monetaria expansiva de los bancos centrales. Especialmente los de Powell en Jackson Hole, que calmó los nervios de los inversores sobre el temor de una inminente reducción de los programas de compra de activos. Si bien, el final del trimestre trajo nuevos temores sobre presiones inflacionistas, además de las dudas sobre el sector inmobiliario chino tras las preocupaciones de China Evergrande, junto a un gran aumento de los precios de la energía (Brent +4.86%) destacando la escalada del Gas Natural(+166% en el tercer trimestre en Europa).

Todo esto ha hecho que el trimestre en su conjunto haya producido ganancias modestas o incluso ligeras pérdidas en las principales bolsas durante el periodo, +0.6% el S&P500 y un -0.40% Eurostoxx y -0.2% Nasdaq. Mientras los activos financieros, S&P Financials +2.7% y Eurostoxx 600 Banks +5.8% junto con el Topix japonés +2.9% fueron los ganadores. Junto con el USD, que se ha fortalecido un +2.34% hasta alcanzar los 1.1580 respecto al Euro.

En el ámbito de la renta fija, hemos visto cómo los tipos de interés llegaron a bajar a niveles de mediados de febrero del

2021 para terminar subiendo al nivel con el que comenzaron el trimestre. En el caso de los tipos del 10 años americano empezó el trimestre en un 1.47% para bajar al 1.17% y cerrar el trimestre en un 1.48%. El Bund alemán actuó de manera análoga, comenzando en un -0.20%, bajando al -0.50% y terminando en -0.20%. Todo esto ha hecho que sólo los segmentos High Yield hayan visto ganancias modestas durante el periodo. HY eur +0.6% y HY Usd 0.7%.

Esta gran variación durante el trimestre ha producido un aumento de la volatilidad, haciendo que el VIX terminase en un 23.14, un +46% respecto al inicio del periodo. Por otro lado, esta variación ha hecho que los metales industriales tuviesen comportamientos dispares, viendo subidas en el aluminio y estaño, pero caídas en cobre, níquel y plomo.

b) Decisiones generales de inversión adoptadas.

Durante el periodo hemos mantenido un posicionamiento cercano a la neutralidad respecto los índices de referencia buscando mantener una cartera diversificada.

En el ámbito de renta variable hemos neutralizado nuestras posiciones para tener un equilibrio entre las principales áreas geográficas, e incluso se han aprovechado momentos de menor volatilidad para comprar coberturas que sirvan de colchón en caso de una corrección de los mercados.

En renta fija seguimos favoreciendo el crédito de calidad respecto a los bonos de gobierno y hemos reforzado nuestra posición en High yield de corta duración para compensar el entorno de tipos bajos y presiones inflacionistas.

Además, hemos mantenido el peso en oro y manteniendo exposición a divisas diferentes al euro como elemento de diversificación del riesgo adicional.

c) Índice de referencia.

N/A

d) Evolución del Patrimonio, participes, rentabilidad y gastos de la IIC.

La evolución patrimonial del fondo a lo largo del trimestre ha sido negativa habiendo pasado de 4,336,866.15 EUR en junio de 2021 a 4,323,064.00 EUR 30 de septiembre de 2021. El número de participes a cierre del trimestre se ha mantenido relativamente estable en 191 frente a los 191 participes que tenía a cierre del periodo anterior. De este modo la misma registra una rentabilidad del -0.32%, frente al 0.32% que consigue su benchmark. El fondo incurrió en unos gastos indirectos del 0.08% para sumar un total de 0.38% de gastos sobre el patrimonio durante el período.

e) Rendimiento del fondo en comparación con el resto de fondos de la gestora.

N/A

2. INFORMACION SOBRE LAS INVERSIONES.

a) Inversiones concretas realizadas durante el periodo.

La cartera cierra el periodo con una exposición a la renta variable del 50.24% por debajo del 50.61% que tenía a cierre del trimestre anterior.

b) Operativa de préstamo de valores.

No se han realizado operaciones de préstamo de valores durante el período.

c) Operativa en derivados y adquisición temporal de activos.

Se mantienen en cartera posiciones en instrumentos derivados que cotizan en mercados organizados, con el fin de aprovechar las oportunidades derivadas del enorme dinamismo de los flujos de capitales.

d) Otra información sobre inversiones.

A cierre del periodo no se han superado los límites y coeficientes establecidos.

A fecha del informe la IIC no tenía inversiones dudosas, morosas o en litigio.

3. EVOLUCION DEL OBJETIVO CONCRETO DE RENTABILIDAD.

N/A

4. RIESGO ASUMIDO POR EL FONDO.

La volatilidad de la cartera a cierre del tercer trimestre de 2021 ha sido de 5.46.

5. EJERCICIO DERECHOS POLITICOS.

En relación al ejercicio de los derechos políticos inherentes a los valores integrados en la cartera del fondo éste se ha acogido de forma general a la opción por defecto establecida en la convocatoria de la junta. En aquellos supuestos en los que no se siga esta regla se informará a los partícipes en los correspondientes informes periódicos. No obstante, dichos derechos se han ejercido en todo caso en los supuestos previstos en el artículo 115.1.i) del RIIC.

6. INFORMACION Y ADVERTENCIAS CNMV.

N/A

7. ENTIDADES BENEFICIARIAS DEL FONDO SOLIDARIO E IMPORTE CEDIDO A LAS MISMAS.

N/A

8. COSTES DERIVADOS DEL SERVICIO DE ANALISIS.

El gestor de la Sociedad recibe informes de entidades internacionales relevantes para la gestión de la Sociedad y relacionados con su política de inversión, en base a criterios que incluyen entre otros la calidad del análisis, su relevancia, la disponibilidad del analista, la agilidad para emitir informes pertinentes ante eventos potenciales o que han sucedido en los mercados y que pueden afectar a la Sociedad, la solidez de la argumentación y el acceso a los modelos de valoración usados por los analistas. El fondo no soporta gastos de análisis por las inversiones realizadas. Dichos gastos son soportados por la DB WM SGIIC.

9. COMPARTIMENTOS DE PROPOSITO ESPECIAL (SIDE POCKETS).

No hay compartimentos de propósito especial

10. PERSPECTIVAS DE MERCADO Y ACTUACION PREVISIBLE DEL FONDO.

Mantenemos una visión constructiva en un horizonte de doce meses, para ello se necesitará de una estabilización de las presiones inflacionistas, que se muestren transitorias, además mantener los avances en la pandemia y con ello la recuperación de la actividad económica que implique creación de empleo y aumento del consumo, así como superarse las dificultades actuales en las cadenas de suministros.

Seguimos viendo la recuperación en 2021 aunque no descartamos correcciones en los mercados por las mencionadas presiones inflacionistas, que tenemos muy presentes de ahí nuestro posicionamiento neutral y cortos en duración.

10. Información sobre la política de remuneración

No aplicable.

11. Información sobre las operaciones de financiación de valores, reutilización de las garantías y swaps de rendimiento total (Reglamento UE 2015/2365)

No aplicable.