



|                                    |                                       |                           |                                |
|------------------------------------|---------------------------------------|---------------------------|--------------------------------|
| <b>Gestora</b>                     | DEUTSCHE WEALTH MANAGEMENT SGIIC,S.A. | <b>Depositario</b>        | BNP PARIBAS SECURITIES SERVICE |
| <b>Grupo Gestora</b>               | DEUTSCHE BANK                         | <b>Grupo Depositario</b>  | BNP PARIBAS SA                 |
| <b>Auditor</b>                     | ERNST&YOUNG S.L.                      | <b>Rating depositario</b> | A+ (FITCH)                     |
| <b>Sociedad por compartimentos</b> | NO                                    |                           |                                |

El presente informe, junto con los últimos informes periódicos, se encuentran disponibles por medios telemáticos en <https://www.db.com/sgiic>.

La Sociedad de Inversión o, en su caso, la Entidad Gestora atenderá las consultas de los clientes, relacionada con la IIC en:

**Dirección**

PS DE LA CASTELLANA 18, 4ªPLANTA. MADRID 28046

**Correo electrónico** dbwm.spain@db.com

Asimismo cuenta con un departamento o servicio de atención al cliente encargado de resolver las quejas y reclamaciones. La CNMV también pone a su disposición la Oficina de Atención al Inversor (902 149 200, e-mail: [inversores@cnmv.es](mailto:inversores@cnmv.es)).

**INFORMACIÓN SICAV**

**Fecha de** 25/01/2002

**1. Política de inversión y divisa de denominación****Categoría**

Tipo de Sociedad: Sociedad que invierte más del 10% en otros fondos y/o sociedades

Vocación Inversora: Global

Perfil de riesgo: 7, en una escala del 1 al 7

La sociedad cotiza en el Mercado Alternativo Bursátil.

**Descripción general**

Es una sociedad de Inversión GLOBAL

La Sociedad cumple con la Directiva 2009/65/EC. La Sociedad podrá invertir entre un 0% y 100% de su patrimonio en IIC financieras que sean activo apto, armonizadas o no (con un máximo del 30% en IIC no armonizadas) pertenecientes o no al grupo de la Gestora. La Sociedad podrá invertir, ya sea de manera directa o indirecta a través de IICs, en activos de renta variable y renta fija u otros activos permitidos por la normativa vigente, sin que exista predeterminación en cuanto a los porcentajes de exposición en cada clase de ctivo pudiendo estar la totalidad de su exposición en cualquiera de ellos. Dentro de la renta fija además de valores se incluyen depósitos a la vista o con vencimiento inferior a un año en entidades de crédito de la UE o de estados miembros de la OCDE sujetos a supervisión prudencial e instrumentos del mercado monetario no cotizados, que sean líquidos. No existe objetivo predeterminado ni límites máximos en lo que se refiere a la distribución de activos por tipo de emisor (público o privado), ni por rating de emisión/emisor, ni duración, ni por capitalización bursátil, ni por divisa, ni por sector económico, ni por países. Se podrá invertir en países emergentes. La exposición al riesgo de divisa puede alcanzar el 100% de la exposición total. El grado máximo de exposición al riesgo de mercado a través de instrumentos financieros derivados es el importe del patrimonio neto. La Sociedad no tiene ningún índice de referencia en su gestión.

**Operativa en instrumentos derivados**

Esta sociedad tiene previsto operar con instrumentos derivados negociados y no negociados en mercados organizados de derivados, con la finalidad de cobertura y como inversión, de acuerdo a la normativa vigente. La metodología aplicada para calcular la exposición total al riesgo de mercado es el método del compromiso.

La metodología aplicada para calcular la exposición total al riesgo de mercado es el método del compromiso.

Una información más detallada sobre la política de inversión de la sociedad se puede encontrar en su folleto informativo.

**Divisa de denominación:** EUR

## 2. Datos económicos

### 2.1. Datos generales

Cuando no exista información disponible las correspondientes celdas aparecerán en blanco

|   | Período actual | Período anterior |
|---|----------------|------------------|
| Nº de acciones en circulación             | 2.175.185,00   | 2.175.189,00     |
| Nº de accionistas                         | 107            | 111              |
| Dividendos brutos distribuidos por acción |                |                  |

¿Distribuye dividendos? NO

| Fecha               | Patrimonio fin de período (miles de EUR) | Valor liquidativo |        |        |
|---------------------|--|-------------------|--------|--------|
|                     |  | Fin del período   | Mínimo | Máximo |
| Período del informe | 11.257                                   | 5,1753            | 5,0703 | 5,4070 |
| 2021                | 11.729                                   | 5,3923            | 5,1046 | 5,4321 |
| 2020                | 11.118                                   | 5,1145            | 4,3167 | 5,1145 |
| 2019                | 10.660                                   | 4,8992            | 4,4760 | 4,9166 |

### Comisiones aplicadas en el período, sobre patrimonio medio

| Comisión de gestión     |              |       |              |              |       |                 |                    |
|-------------------------|--------------|-------|--------------|--------------|-------|-----------------|--------------------|
| % efectivamente cobrado |              |       |              |              |       | Base de cálculo | Sistema imputación |
| Período                 |              |       | Acumulada    |              |       |                 |                    |
| s/patrimonio            | s/resultados | Total | s/patrimonio | s/resultados | Total |                 |                    |
| 0,07                    |              | 0,07  | 0,07         |              | 0,07  | patrimonio      | al fondo           |

| Comisión de depositario |  |           |                 |
|-------------------------|--|-----------|-----------------|
| % efectivamente cobrado |  |           | Base de cálculo |
| Período                 |  | Acumulada |                 |
|                         |  | 0,01      | 0,01            |
|                         |  |           | patrimonio      |

|  | Período Actual | Período Anterior | Año Actual | Año Anterior |
|--|----------------|------------------|------------|--------------|
| Índice de rotación de la cartera (%)             | 0,25           | 0,05             | 0,25       | 0,47         |
| Rentabilidad media de la liquidez (% anualizado) | -0,37          | -0,46            | -0,37      | -0,42        |

Nota: El período se refiere al trimestre o semestre, según sea el caso. En el caso de IIC cuyo valor liquidativo no se determine diariamente, este dato y el de patrimonio se refieren a los últimos disponibles.

## 2.2 Comportamiento

Cuando no exista información disponible las correspondientes celdas aparecerán en blanco

### A) Individual

#### Rentabilidad (% sin anualizar)

| Acumulado 2022 | Trimestral       |                   |                    |                   | Anual |      |      |      |
|----------------|------------------|-------------------|--------------------|-------------------|-------|------|------|------|
|                | Trimestre Actual | 4º Trimestre 2021 | 3er Trimestre 2021 | 2º Trimestre 2021 | 2021  | 2020 | 2019 | 2017 |
| -4,02          | -4,02            | 1,80              | -0,11              | 1,88              | 5,43  | 4,39 | 8,97 | 3,63 |

#### Ratio de gastos (% s/ patrimonio medio)

| Acumulado 2022 | Trimestral       |                   |                    |                   | Anual |      |      |      |
|----------------|------------------|-------------------|--------------------|-------------------|-------|------|------|------|
|                | Trimestre Actual | 4º Trimestre 2021 | 3er Trimestre 2021 | 2º Trimestre 2021 | 2021  | 2020 | 2019 | 2017 |
| 0,18           | 0,18             | 0,18              | 0,17               | 0,19              | 0,73  | 0,71 | 0,73 | 0,63 |

Incluye los gastos directos soportados en el periodo de referencia: comisión de gestión sobre patrimonio, comisión de depositario, auditoría, servicios bancarios (salvo gastos de financiación), y resto de gastos de gestión corriente, en términos de porcentaje sobre patrimonio medio del periodo. En el caso de sociedades/compartimentos que invierten más de un 10% de su patrimonio en otras IIC se incluyen también los gastos soportados indirectamente, derivados de estas inversiones, que incluyen las comisiones de suscripción y de reembolso. Este ratio no incluye la comisión de

En el caso de inversiones en IIC que no calculan su ratio de gastos, éste se ha estimado para incorporarlo en el ratio de gastos.

#### Evolución del valor liquidativo últimos 5 años

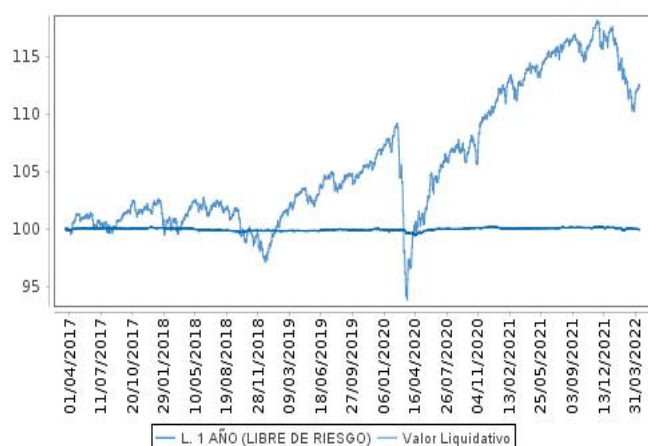

#### Rentabilidad trimestral de los últimos 3 años

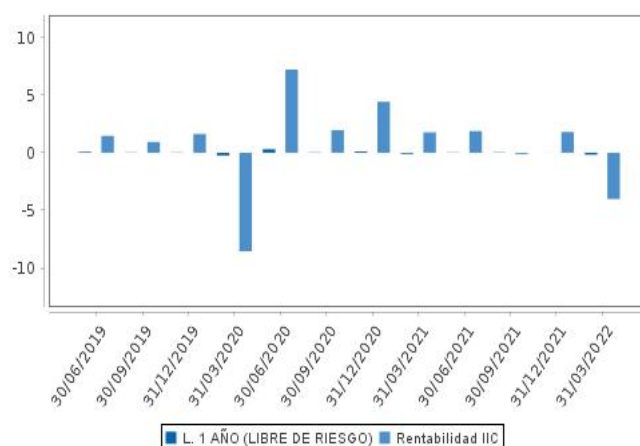

### 2.3 Distribución del patrimonio al cierre del periodo (Importes en miles de EUR)

| Distribución del patrimonio                 | Fin periodo actual |                    | Fin periodo anterior |                    |
|---|--------------------|--------------------|----------------------|--------------------|
|   | Importe            | % sobre patrimonio | Importe              | % sobre patrimonio |
| (+) INVERSIONES FINANCIERAS                 | 10.888             | 96,72              | 11.233               | 95,76              |
| * Cartera interior                          | 245                | 2,18               | 241                  | 2,05               |
| * Cartera exterior                          | 10.627             | 94,40              | 10.981               | 93,61              |
| * Intereses de la cartera de inversión      | 16                 | 0,14               | 11                   | 0,09               |
| * Inversiones dudosas, morosas o en litigio | 0                  | 0,00               | 0                    | 0,00               |
| (+) LIQUIDEZ (TESORERÍA)                    | 297                | 2,64               | 470                  | 4,01               |
| (+/-) RESTO                                 | 72                 | 0,64               | 27                   | 0,23               |
| <b>TOTAL PATRIMONIO</b>                     | <b>11.257</b>      | <b>100,00</b>      | <b>11.730</b>        | <b>100,00</b>      |

Notas:

El periodo se refiere al trimestre o semestre, según sea el caso.

Las inversiones financieras se informan a valor estimado de realización.

### 2.4 Estado de variación patrimonial

|   | % sobre patrimonio medio     |                                |                           | % variación respecto fin periodo anterior |
|---|------------------------------|--------------------------------|---------------------------|---|
|   | Variación del periodo actual | Variación del periodo anterior | Variación acumulada anual |   |
| <b>PATRIMONIO FIN PERIODO ANTERIOR (miles de EUR)</b> | <b>11.729</b>                | <b>11.522</b>                  | <b>11.729</b>             |   |
| +/- Compra/venta de acciones (neto)                   | 0,00                         | 0,00                           | 0,00                      | -27,08                                    |
| - Dividendos a cuenta brutos distribuidos             | 0,00                         | 0,00                           | 0,00                      | 0,00                                      |
| +/- Rendimientos netos                                | -4,15                        | 1,77                           | -4,15                     | -327,92                                   |
| (+/-) Rendimientos de gestión                         | -4,05                        | 1,90                           | -4,05                     | -307,61                                   |
| + Intereses   | 0,02                         | 0,02                           | 0,02                      | 11,94                                     |
| + Dividendos  | 0,05                         | 0,04                           | 0,05                      | 19,00                                     |
| +/- Resultados en renta fija (realizadas o no)        | -0,76                        | -0,11                          | -0,76                     | 558,75                                    |
| +/- Resultados en renta variable (realizadas o no)    | -1,17                        | 1,09                           | -1,17                     | -204,56                                   |
| +/- Resultados en depósitos (realizadas o no)         | 0,00                         | 0,00                           | 0,00                      | 0,00                                      |
| +/- Resultados en derivados (realizadas o no)         | 0,17                         | -0,13                          | 0,17                      | -228,83                                   |
| +/- Resultados en IIC (realizadas o no)               | -2,35                        | 1,00                           | -2,35                     | -327,68                                   |
| +/- Otros resultados                                  | -0,01                        | -0,01                          | -0,01                     | 59,56                                     |
| +/- Otros rendimientos                                | 0,00                         | 0,00                           | 0,00                      | 0,00                                      |
| (-) Gastos repercutidos                               | -0,10                        | -0,13                          | -0,10                     | -15,59                                    |
| - Comisión de sociedad gestora                        | -0,07                        | -0,08                          | -0,07                     | -4,77                                     |
| - Comisión de depositario                             | -0,01                        | -0,01                          | -0,01                     | -3,15                                     |
| - Gastos por servicios exteriores                     | -0,01                        | -0,01                          | -0,01                     | 2,80                                      |
| - Otros gastos de gestión corriente                   | -0,01                        | -0,01                          | -0,01                     | 27,35                                     |
| - Otros gastos repercutidos                           | 0,00                         | -0,02                          | 0,00                      | -84,25                                    |
| (+/-) Ingresos  | 0,00                         | 0,00                           | 0,00                      | 0,00                                      |
| + Comisiones de descuento a favor de la IIC           | 0,00                         | 0,00                           | 0,00                      | 0,00                                      |

|  | % sobre patrimonio medio     |                                |                           | % variación respecto fin período anterior |
|--|------------------------------|--------------------------------|---------------------------|---|
|  | Variación del período actual | Variación del período anterior | Variación acumulada anual |   |
| + Comisiones retrocedidas                                | 0,00                         | 0,00                           | 0,00                      | 0,00                                      |
| + Otros ingresos   | 0,00                         | 0,00                           | 0,00                      | 0,00                                      |
| +/- Revalorización inmuebles uso propio y resultados por | 0,00                         | 0,00                           | 0,00                      | 0,00                                      |
| <b>PATRIMONIO FIN PERIODO ACTUAL (miles de EUR)</b>      | <b>11.257</b>                | <b>11.729</b>                  | <b>11.257</b>             |   |

Nota: El período se refiere al trimestre o semestre, según sea el caso.

### 3. Inversiones financieras

#### 3.1. Inversiones financieras a valor estimado de realización (en miles de EUR) y en porcentaje sobre el patrimonio, al cierre del período

| Descripción de la inversión y emisor                       | Divisa | Período actual   |              | Período anterior |              |
|--|--------|------------------|--------------|------------------|--------------|
|  |        | Valor de mercado | %            | Valor de mercado | %            |
| ES0129743318 - Acciones ELEC NOR SA                        | EUR    | 49               | 0,44         | 48               | 0,40         |
| ES0105079000 - Acciones GREENERGY RENOVABLES               | EUR    | 62               | 0,55         | 53               | 0,45         |
| ES0144580Y14 - Acciones IBERDROLA SA                       | EUR    | 64               | 0,57         | 66               | 0,56         |
| ES0173516115 - Acciones REPSOL SA                          | EUR    | 16               | 0,14         | 14               | 0,12         |
| ES0113900J37 - Acciones BANCO SANTANDER SA                 | EUR    | 36               | 0,32         | 34               | 0,29         |
| ES0148396007 - Acciones INDUSTRIA DE DISEÑO TEXTIL SA      | EUR    | 19               | 0,17         | 27               | 0,23         |
| <b>TOTAL RENTA VARIABLE COTIZADA</b>                       |        | <b>246</b>       | <b>2,19</b>  | <b>242</b>       | <b>2,05</b>  |
| <b>TOTAL RENTA VARIABLE</b>                                |        | <b>246</b>       | <b>2,19</b>  | <b>242</b>       | <b>2,05</b>  |
| <b>TOTAL INVERSIONES FINANCIERAS INTERIOR</b>              |        | <b>246</b>       | <b>2,19</b>  | <b>242</b>       | <b>2,05</b>  |
| IT0005001547 - Bonos REPUBLIC OF ITALY 1,875 2024-09-01    | EUR    | 295              | 2,62         | 303              | 2,59         |
| US91282CED92 - Bonos US TREASURY N/B 0,875 2025-03-15      | USD    | 217              | 1,93         | 0                | 0,00         |
| <b>Total Deuda Pública Cotizada mas de 1 año</b>           |        | <b>512</b>       | <b>4,55</b>  | <b>303</b>       | <b>2,59</b>  |
| IT0005086886 - Bonos REPUBLIC OF ITALY 0,675 2022-04-15    | EUR    | 152              | 1,35         | 0                | 0,00         |
| IT0005086886 - Bonos ITALIAN GOVERNMENT 0,675 2022-04-15   | EUR    | 0                | 0,00         | 152              | 1,30         |
| <b>Total Deuda Pública Cotizada menos de 1 año</b>         |        | <b>152</b>       | <b>1,35</b>  | <b>152</b>       | <b>1,30</b>  |
| XS2197348324 - Bonos TAKEDA PHARMACEUTICA 0,750 2027-      | EUR    | 96               | 0,86         | 102              | 0,87         |
| XS2193669657 - Bonos AMCOR UK FINANCE PLC 1,125 2027-04-   | EUR    | 97               | 0,86         | 104              | 0,88         |
| XS2244941063 - Bonos IBERDROLA INTERNACIO 1,874 2048-04-   | EUR    | 184              | 1,63         | 194              | 1,65         |
| XS2265371042 - Bonos MACQUARIE BANK LTD 0,350 2028-03-03   | EUR    | 94               | 0,83         | 103              | 0,88         |
| DE000A3E5MG8 - Bonos VONOVIA SE 0,375 2027-03-16           | EUR    | 93               | 0,82         | 0                | 0,00         |
| DE000A3E5MG8 - Bonos VONOVIA FINANCE B.V. 0,375 2027-03-   | EUR    | 0                | 0,00         | 99               | 0,84         |
| XS2304340263 - Bonos EQUINIX INC 0,250 2027-01-15          | EUR    | 139              | 1,23         | 147              | 1,25         |
| FR0013455540 - Bonos BPCE SA 0,500 2027-02-24              | EUR    | 94               | 0,84         | 100              | 0,85         |
| DE000A289QR9 - Bonos DAIMLER AG 0,750 2030-09-10           | EUR    | 235              | 2,09         | 0                | 0,00         |
| XS1614416193 - Bonos BNP PARIBAS SA 1,500 2025-11-17       | EUR    | 202              | 1,80         | 210              | 1,79         |
| XS1425274484 - Bonos HEIDELBERGCEMENT AG 2,250 2024-03-    | EUR    | 0                | 0,00         | 269              | 2,29         |
| XS1747444245 - Bonos BAYERISCHE MOTOREN W 0,375 2023-      | EUR    | 50               | 0,45         | 51               | 0,43         |
| XS1550149204 - Bonos ENEL FINANCE INTL NV 1,000 2024-09-16 | EUR    | 100              | 0,89         | 103              | 0,88         |
| <b>Total Renta Fija Privada Cotizada mas de 1 año</b>      |        | <b>1.384</b>     | <b>12,30</b> | <b>1.482</b>     | <b>12,61</b> |
| <b>TOTAL RENTA FIJA COTIZADA</b>                           |        | <b>2.048</b>     | <b>18,20</b> | <b>1.937</b>     | <b>16,50</b> |
| <b>TOTAL RENTA FIJA</b>                                    |        | <b>2.048</b>     | <b>18,20</b> | <b>1.937</b>     | <b>16,50</b> |
| CH0012032048 - Acciones ROCHE HOLDING AG                   | CHF    | 36               | 0,32         | 37               | 0,31         |
| CH0013841017 - Acciones LONZA                              | CHF    | 0                | 0,00         | 43               | 0,36         |
| CH0013841017 - Acciones LONZA GROUP AG                     | CHF    | 38               | 0,34         | 0                | 0,00         |
| DE0007164600 - Acciones SAP SE                             | EUR    | 50               | 0,44         | 62               | 0,53         |
| DE0008404005 - Acciones ALLIANZ SE                         | EUR    | 120              | 1,07         | 115              | 0,98         |
| FR0000120073 - Acciones AIR LIQUIDE SA                     | EUR    | 75               | 0,67         | 73               | 0,62         |
| FR0000120271 - Acciones TOTAL ENERGIES SE                  | EUR    | 27               | 0,24         | 0                | 0,00         |
| FR0000120271 - Acciones TOTAL SA                           | EUR    | 0                | 0,00         | 26               | 0,22         |
| FR0000120628 - Acciones AXA SA                             | EUR    | 26               | 0,23         | 0                | 0,00         |
| FR0000121014 - Acciones LVMH MOET HENNESSY LOUIS VUITT     | EUR    | 136              | 1,21         | 153              | 1,30         |
| FR0000121972 - Acciones SCHNEIDER ELECTRIC SE              | EUR    | 56               | 0,50         | 63               | 0,54         |
| FR0000125338 - Acciones CAPGEMINI SE                       | EUR    | 82               | 0,73         | 87               | 0,75         |
| FR0000125486 - Acciones VINCI SA                           | EUR    | 25               | 0,22         | 25               | 0,21         |
| FR0000127771 - Acciones VIVENDI SE                         | EUR    | 48               | 0,42         | 48               | 0,41         |
| FR0000131104 - Acciones BNP PARIBAS SA                     | EUR    | 46               | 0,40         | 53               | 0,45         |
| IE0001827041 - Acciones CRH PLC                            | EUR    | 31               | 0,28         | 40               | 0,34         |

| Descripción de la inversión y emisor                        | Divisa | Período actual   |              | Período anterior |              |
|---|--------|------------------|--------------|------------------|--------------|
|   |        | Valor de mercado | %            | Valor de mercado | %            |
| NL0011821202 - Acciones ING GROEP NV                        | EUR    | 34               | 0,30         | 44               | 0,37         |
| US0231351067 - Acciones AMAZON.COM INC                      | USD    | 27               | 0,24         | 26               | 0,22         |
| DE0007100000 - Acciones DAIMLER AG                          | EUR    | 37               | 0,33         | 0                | 0,00         |
| DE0007100000 - Acciones DAIMLER AG                          | EUR    | 0                | 0,00         | 40               | 0,34         |
| IE00B1RR8406 - Acciones SMURFIT                             | EUR    | 0                | 0,00         | 24               | 0,20         |
| IE00B1RR8406 - Acciones SMURFIT KAPPA GROUP PLC             | EUR    | 20               | 0,18         | 0                | 0,00         |
| US88160R1014 - Acciones TESLA MORORS INC                    | USD    | 28               | 0,25         | 27               | 0,23         |
| US0378331005 - Acciones APPLE INC                           | USD    | 36               | 0,32         | 35               | 0,30         |
| NL0010273215 - Acciones ASML HOLDING NV                     | EUR    | 131              | 1,16         | 151              | 1,29         |
| DE0005552004 - Acciones DEUTSCHE POST AG                    | EUR    | 39               | 0,34         | 50               | 0,43         |
| US02079K1079 - Acciones ALPHABET INC                        | USD    | 28               | 0,25         | 28               | 0,24         |
| FR0000051807 - Acciones TELEPERFORMANCE                     | EUR    | 57               | 0,51         | 65               | 0,55         |
| IE00BZ12WP82 - Acciones LINDE PLC                           | EUR    | 73               | 0,65         | 0                | 0,00         |
| IE00BZ12WP82 - Acciones LINDE GB                            | EUR    | 0                | 0,00         | 77               | 0,66         |
| NL0013654783 - Acciones PROSUS NV                           | EUR    | 0                | 0,00         | 29               | 0,25         |
| US0090661010 - Acciones AIRBNB INC                          | USD    | 39               | 0,35         | 37               | 0,32         |
| IT0003128367 - Acciones ENEL SPA                            | EUR    | 29               | 0,25         | 33               | 0,28         |
| US5949181045 - Acciones MICROSOFT CORP                      | USD    | 28               | 0,25         | 30               | 0,25         |
| US17275R1023 - Acciones CISCO SYSTEMS INC/DELAWARE          | USD    | 27               | 0,24         | 30               | 0,25         |
| US67066G1040 - Acciones NVIDIA CORPORATION                  | USD    | 13               | 0,12         | 14               | 0,12         |
| US30303M1027 - Acciones META PLATFORMS INC                  | USD    | 19               | 0,17         | 0                | 0,00         |
| US30303M1027 - Acciones FACEBOOK                            | USD    | 0                | 0,00         | 28               | 0,24         |
| DE000A1EWWW0 - Acciones ADIDAS AG                           | EUR    | 30               | 0,27         | 36               | 0,30         |
| <b>TOTAL RENTA VARIABLE COTIZADA</b>                        |        | <b>1.491</b>     | <b>13,25</b> | <b>1.629</b>     | <b>13,86</b> |
| <b>TOTAL RENTA VARIABLE</b>                                 |        | <b>1.491</b>     | <b>13,25</b> | <b>1.629</b>     | <b>13,86</b> |
| LU0141799097 - Participaciones NORDEA 1 EUR HGH YLD-BI-EUR  | EUR    | 443              | 3,94         | 578              | 4,93         |
| LU0468289250 - Participaciones BLACKROCK GLB FUNDS SH D-    | EUR    | 447              | 3,97         | 455              | 3,88         |
| IE00B3YCGJ38 - Participaciones SOURCE S&P 500 UCITS ETF     | USD    | 672              | 5,97         | 677              | 5,78         |
| IE00B9721Z33 - Participaciones MUZINICH SHORT DUR HY EUR    | EUR    | 117              | 1,04         | 119              | 1,01         |
| LU0227127643 - Participaciones AXA WORLD FUNDS - EURO       | EUR    | 278              | 2,47         | 282              | 2,40         |
| IE00BDZRX185 - Participaciones NEUBERGER BERMAN SHORT       | EUR    | 402              | 3,57         | 425              | 3,62         |
| LU0231477265 - Participaciones ABERDEEN STANDARD SICAV I -  | USD    | 339              | 3,01         | 360              | 3,07         |
| LU0346388704 - Participaciones FID-G FINA-Y AC€             | EUR    | 204              | 1,82         | 0                | 0,00         |
| IE00BZ4D7085 - Participaciones POLAR CAPITAL FUNDS PLC GL   | EUR    | 150              | 1,33         | 175              | 1,49         |
| LU1694214633 - Participaciones NORDEA 1 SICAV-LOW           | EUR    | 529              | 4,70         | 0                | 0,00         |
| LU1534073041 - Participaciones DEUTSCHE FLOATING NTS IC     | EUR    | 471              | 4,18         | 473              | 4,03         |
| LU1481584016 - Participaciones FLSBCH-BD OP-IT€             | EUR    | 0                | 0,00         | 301              | 2,57         |
| IE00BDB47662 - Participaciones WELL GLBL IMPACT FUND-       | USD    | 0                | 0,00         | 221              | 1,89         |
| DE000A2T5DZ1 - Participaciones XTRACKERS ETC PLC            | EUR    | 250              | 2,22         | 0                | 0,00         |
| DE000A2T5DZ1 - Participaciones XTRACKERS IE PHYSICAL        | EUR    | 0                | 0,00         | 232              | 1,98         |
| LU0136240974 - Participaciones UBS ETF-MSCI JAPAN UCITS     | JPY    | 112              | 0,99         | 119              | 1,02         |
| IE00BF5GB717 - Participaciones ISHARES EURO FLOATING RATE   | EUR    | 352              | 3,12         | 352              | 3,01         |
| LU0605512606 - Participaciones FIDELITY FUNDS - ASIAN BOND  | USD    | 0                | 0,00         | 228              | 1,94         |
| LU2183143846 - Participaciones AMUNDI FUNDS - EUROPEAN      | EUR    | 176              | 1,56         | 187              | 1,59         |
| IE00BLNMYC90 - Participaciones XTRACKERS S&P 500 EQUAL      | USD    | 385              | 3,42         | 379              | 3,24         |
| IE00BYQ44T06 - Participaciones WELL GLOBAL HLTH CR-S EUR    | EUR    | 0                | 0,00         | 164              | 1,40         |
| LU1797813448 - Participaciones M&G LUX INVESTMENT FUNDS 1   | EUR    | 152              | 1,35         | 0                | 0,00         |
| LU1895730577 - Participaciones HSBC GIF-GC FR FT2022-1-ACHE | EUR    | 28               | 0,25         | 29               | 0,25         |
| LU0571085686 - Participaciones VF-MTX SUST EM MK L-ICAP     | USD    | 0                | 0,00         | 125              | 1,06         |
| LU0571085686 - Participaciones VONTOBEL FUND - MTX          | USD    | 112              | 1,00         | 0                | 0,00         |
| LU0524480265 - Participaciones DB X-TRACKERS II SOV         | EUR    | 586              | 5,20         | 499              | 4,26         |
| LU0113258742 - Participaciones SCHRODER ISF EURO            | EUR    | 550              | 4,89         | 706              | 6,02         |
| LU0654989283 - Participaciones DB FIXED INCOME OPPORT-DPM   | EUR    | 316              | 2,81         | 331              | 2,82         |
| <b>TOTAL IIC</b>  |        | <b>7.071</b>     | <b>62,81</b> | <b>7.417</b>     | <b>63,26</b> |
| <b>TOTAL INVERSIONES FINANCIERAS EXTERIOR</b>               |        | <b>10.610</b>    | <b>94,26</b> | <b>10.983</b>    | <b>93,62</b> |
| <b>TOTAL INVERSIONES FINANCIERAS</b>                        |        | <b>10.856</b>    | <b>96,45</b> | <b>11.225</b>    | <b>95,67</b> |

Notas: El período se refiere al trimestre o semestre, según sea el caso.

Los productos estructurados suponen un 3,12% de la cartera de inversiones financieras del fondo o compartimento.

### 3.2. Distribución de las inversiones financieras, al cierre del período: Porcentaje respecto al



### 3.3. Operativa en derivados. Resumen de las posiciones abiertas al cierre del período (Importes en

|  | Instrumento                    | Importe nominal comprometido | Objetivo de la inversión |
|--|--------------------------------|------------------------------|--------------------------|
| DJ EURO STOXX<br>Total subyacente renta variable | Compra Opcion DJ EURO STOXX 10 | 302                          | Inversión                |
| <b>TOTAL DERECHOS</b>                            |                                | <b>302</b>                   |                          |
| DJ EURO STOXX<br>Total subyacente renta variable | Venta Futuro DJ EURO STOXX 10  | 645                          | Inversión                |
| <b>TOTAL OBLIGACIONES</b>                        |                                | <b>645</b>                   |                          |

### 4. Hechos relevantes

|   | SI | NO |
|---|----|----|
| a. Suspensión temporal de la negociación de acciones      |    | X  |
| b. Reanudación de la negociación de acciones              |    | X  |
| c. Reducción significativa de capital en circulación      |    | X  |
| d. Endeudamiento superior al 5% del patrimonio            |    | X  |
| e. Cambio en elementos esenciales del folleto informativo |    | X  |
| f. Imposibilidad de poner más acciones en circulación     |    | X  |
| g. Otros hechos relevantes                                | X  |    |

### 5. Anexo explicativo de hechos relevantes

Ref: HECHO RELEVANTE DE WOLYSEN INVERSIONES SICAV SA

Muy Señores nuestros:

Por la presente, al efecto de dar cumplimiento a lo dispuesto en el artículo 30 del Real Decreto 1082/2012, de 13 de julio, Deutsche Wealth Management, SGIIC, S.A., como entidad gestora de la sociedad de referencia, comunica el siguiente Hecho Relevante:

El Consejo de Administración de WOLYSEN INVERSIONES, SICAV, S.A., en su reunión celebrada el 9 de marzo de 2022, ha acordado proponer a la Junta general de accionistas la renuncia voluntaria al régimen de Sociedad de Inversión de Capital Variable (SICAV), transformándose en Sociedad de Responsabilidad Limitada. La Junta será debidamente convocada para su celebración durante el ejercicio 2022.

Los rendimientos obtenidos por la sociedad tributarán al tipo general del Impuesto sobre Sociedades.

## 6. Operaciones vinculadas y otras informaciones

|   | SI | NO |
|---|----|----|
| a. Accionistas significativos en el capital de la sociedad (porcentaje superior al 20%)   | X  |    |
| b. Modificaciones de escasa relevancia en los Estatutos Sociales  |    | X  |
| c. Gestora y el depositario son del mismo grupo (según artículo 4 de la LMV)  |    | X  |
| d. Se han realizado operaciones de adquisición y venta de valores en los que el depositario ha actuado como vendedor o comprador, respectivamente   |    | X  |
| e. Se han adquirido valores o instrumentos financieros emitidos o avalados por alguna entidad del grupo de la gestora, sociedad de inversión o depositario, o alguno de éstos ha actuado como colocador, asegurador, director o asesor, o se han prestado valores a entidades |    | X  |
| f. Se han adquirido valores o instrumentos financieros cuya contrapartida ha sido otra entidad del grupo de la gestora, sociedad de inversión, depositario u otra IIC gestionada por la misma gestora u otra gestora del grupo.   | X  |    |
| g. Se han percibido ingresos por entidades del grupo de la gestora que tienen como origen comisiones o gastos satisfechos por la IIC.   |    | X  |
| h. Otras informaciones u operaciones vinculadas   | X  |    |

## 7. Anexo explicativo sobre operaciones vinculadas y otras informaciones

a) Participaciones significativas:

- accionista que tiene una participación total directa de un 99,88%
- accionista que tiene una participación indirecta del 50%
- accionista que tiene una participación indirecta del 50%

f) Se han adquirido valores de RF por valor de 497.990,10 EUR durante el trimestre en el que BNP y DB han sido contrapartida.

h) Operaciones Vinculadas

La Gestora puede realizar por cuenta de la Institución operaciones vinculadas, previstas en el artículo 99 del RIIC. La gestora cuenta con un procedimiento de control recogido en su Reglamento Interno.

## 8. Información y advertencias a instancia de la CNMV

No aplicable.

## 9. Anexo explicativo del informe periódico

### 1. SITUACION DE LOS MERCADOS Y EVOLUCIÓN DEL FONDO.

#### a) Visión de la gestora/sociedad sobre la situación de los mercados.

El primer trimestre 2022 ha supuesto un gran reto para los mercados financieros, tanto para los activos de renta fija como para los de renta variable. De ahí, que la mayoría de los activos financieros de referencia hayan sufrido pérdidas durante el trimestre, excepto las materias primas. En el ámbito de la renta fija podemos señalar algunos ejemplos, el Bund alemán se ha dejado un -5.1% en el trimestre, el Treasury americano un -5.5% y los bonos grado de inversión en euros un -5.4%. De la misma forma, en el ámbito de la renta variable el S&P 500 perdió un -4.95%, el Eurostoxx 50 -9.21% y el MSCI Emerging Markets -7.32%. En cambio, las materias primas han experimentado grandes subidas, Brent +38.74%, cobre +6.44%, trigo 30.5% y el oro un modesto 5.92%.

Sin duda dos temas han marcado la tónica del trimestre. Por un lado, las presiones inflacionistas unido al cambio en la política monetaria por parte de los bancos centrales. Y por otro, el conflicto bélico entre Ucrania y Rusia.

El primero ha sido sin duda el motivo principal para el comportamiento de los mercados financieros durante el trimestre, haciendo que los tipos de interés subieran a ritmos no vistos desde 1991. Si a finales del 2021 el mercado preveía 3 subidas de tipos por parte de la FED, a finales del trimestre el mercado descontaba movimientos superiores a 6 subidas. Esto ha hecho que el 10 años americano pasase del 1.6% al 2.4% y el 10 años alemán del -0.12% al 0.64% durante el Q1 2022.

El conflicto bélico, ha hecho que aumentara la volatilidad del mercado y creciera la incertidumbre sobre las perspectivas de crecimiento, en mayor medida en Europa, pero sobre todo ha contribuido a la subida de las materias primas, en especial la energía, incrementado aún más los miedos inflacionistas.

La conjunción de estos dos factores ha creado un entorno adverso para los activos financieros, especialmente para los activos más conservadores.

#### **b) Decisiones generales de inversión adoptadas.**

Por el lado de renta fija, se ha mantenido un posicionamiento de baja duración que se había adoptado desde principios de año, mediante inversión en el fondo de cédulas Nordea Low duration, la infra-ponderación en deuda soberana y la venta de futuros del Bund, que, si bien pareció penalizarnos a finales del mes de febrero, al estallar el conflicto y la momentánea huida a activos refugio, finalmente ha dado sus frutos. Permittiéndonos tener un comportamiento relativo destacable en el trimestre.

Ante este entorno tan turbulento, hemos estado activos tomando medidas intentando adelantarnos a esta realidad cambiante. En el ámbito de la renta variable, a principios año se equilibraron las carteras incrementando la exposición a Reino Unido por su mayor sesgo al value (materias primas, industriales y bancos), frente al mercado americano, más sesgado al growth. A principios de febrero se compró protección para las carteras vía compra de PUT sobre Eurostoxx, en un momento en que se suavizó la volatilidad. De la misma forma, a mediados de febrero se redujo la exposición a renta variable europea mediante venta de futuros del Eurostoxx antes de que estallar el conflicto bélico. Posteriormente, el último día del mes tras la recuperación de las caídas experimentadas el día 24 de febrero, se volvió a reducir la posición a Europa también vía venta de futuros. Hemos mantenido una gestión activa de la renta variable europea, tras dos bajadas a finales de febrero y una adicional a principios de mes, finalmente se realizó una subida para quedarnos en una infra-ponderación en renta variable europea, respecto a los niveles de principio de año, mientras no ha variado la exposición al mercado americano.

#### **c) Índice de referencia.**

N/A

#### **d) Evolución del Patrimonio, participes, rentabilidad y gastos de la IIC.**

La evolución patrimonial del fondo a lo largo del trimestre ha sido negativa, habiendo pasado de 11,729,306.73 EUR en diciembre de 2021 a 11,257,201.23 EUR a 31 de Marzo de 2022. El número de participes a cierre del trimestre se ha mantenido relativamente estable en 107 frente a los 111 participes que tenía a 31 de diciembre de 2021. De este modo, la SICAV registra una rentabilidad del -4.02%, frente al -3.76% que consigue su benchmark. El fondo incurrió en unos gastos indirectos del 0.08% para sumar un total de 0.18% de gastos sobre el patrimonio durante el período.

#### **e) Rendimiento del fondo en comparación con el resto de fondos de la gestora.**

N/A

## **2. INFORMACION SOBRE LAS INVERSIONES.**

#### **a) Inversiones concretas realizadas durante el periodo.**

La cartera cierra el periodo con una exposición a la renta variable del 28.75% por debajo del 35.28% que tenía a cierre del trimestre anterior.

#### **b) Operativa de préstamo de valores.**

No se han realizado operaciones de préstamo de valores durante el período.



### **c) Operativa en derivados y adquisición temporal de activos.**

Se mantienen en cartera posiciones en instrumentos derivados que cotizan en mercados organizados, con el fin de aprovechar las oportunidades derivadas del enorme dinamismo de los flujos de capitales.

### **d) Otra información sobre inversiones.**

A cierre del periodo no se han superado los límites y coeficientes establecidos.

A fecha del informe la IIC no tenía inversiones dudosas, morosas o en litigio.

### **3. EVOLUCION DEL OBJETIVO CONCRETO DE RENTABILIDAD.**

N/A

### **4. RIESGO ASUMIDO POR EL FONDO.**

La volatilidad de la cartera a cierre del primer trimestre de 2022 ha sido de 3.37.

### **5. EJERCICIO DERECHOS POLITICOS.**

En relación al ejercicio de los derechos políticos inherentes a los valores integrados en la cartera del fondo éste se ha acogido de forma general a la opción por defecto establecida en la convocatoria de la junta. En aquellos supuestos en los que no se siga esta regla se informará a los partícipes en los correspondientes informes periódicos. No obstante, dichos derechos se han ejercido en todo caso en los supuestos previstos en el artículo 115.1.i) del RIIC.

### **6. INFORMACION Y ADVERTENCIAS CNMV.**

N/A

### **7. ENTIDADES BENEFICIARIAS DEL FONDO SOLIDARIO E IMPORTE CEDIDO A LAS MISMAS.**

N/A

### **8. COSTES DERIVADOS DEL SERVICIO DE ANALISIS.**

El gestor de la Sociedad recibe informes de entidades internacionales relevantes para la gestión de la Sociedad y relacionados con su política de inversión, en base a criterios que incluyen entre otros la calidad del análisis, su relevancia, la disponibilidad del analista, la agilidad para emitir informes pertinentes ante eventos potenciales o que han sucedido en los mercados y que pueden afectar a la Sociedad, la solidez de la argumentación y el acceso a los modelos de valoración usados por los analistas. El fondo no soporta gastos de análisis por las inversiones realizadas. Dichos gastos son soportados por la DB WM SGIIC.

### **9. COMPARTIMENTOS DE PROPOSITO ESPECIAL (SIDE POCKETS).**

No hay compartimentos de propósito especial

### **10. PERSPECTIVAS DE MERCADO Y ACTUACION PREVISIBLE DEL FONDO.**

El estallido del conflicto y el aumento de los precios de las materias primas, especialmente las relativas a energía, han puesto presión sobre las perspectivas de crecimiento, sobre todo en las economías europeas. Esto nos hace adoptar un posicionamiento ligeramente por debajo de la neutralidad, aunque nuestro escenario central es un crecimiento positivo de las economías y un comportamiento igual en los mercados de renta variable. Pero el posicionamiento de los bancos centrales hacia una política monetaria más restrictiva nos hace reiterar la necesidad de mantener una cartera

diversificada, tanto geográficamente, como por tipo de activo y estilo, y un mensaje de prudencia.

**10. Información sobre la política de remuneración**

No aplicable.

**11. Información sobre las operaciones de financiación de valores, reutilización de las garantías y swaps de rendimiento total (Reglamento UE 2015/2365)**

No aplicable.